वर्ष : 18 अंक: 49 | ग्वालियर | सोमवार 24 मार्च 2025 | पृष्ठ: 8 मूल्य: 2 रु.

दैनिक
मध्य प्रदेश, उत्तर प्रदेश, दिल्ली, राजस्थान, छत्तीसगढ़ से प्रकाशित
चम्बल सुर्खी
उत्कृष्ट एवं सफल प्रकाशन के 37 वर्ष
निष्पक्ष एवं निर्भीक विचारों का प्रवक्ता

आज का तापमान
अधिकतम 33 डिग्री
न्यूनतम 16 डिग्री

संक्षिप्त समाचार

जम्मू-कश्मीर के कठुआ में सेना की आतंकियों से मुठभेड़ बंदहीरानगर सेक्टर के सान्याल में 4-5 आतंकियों को घेरा

जम्मू,एजेंसी। जम्मू के कठुआ में नियंत्रण रेखा (LoC) के पास हीरानगर सेक्टर में रविवार शाम करीब 6:30 बजे आतंकियों और सुरक्षाबलों के बीच मुठभेड़ हुई। करीब तीन घंटे चले एनकाउंटर में 7 साल की बच्ची घायल हो गई। विजिबिलिटी कम होने की वजह से एनकाउंटर रोक दिया गया। सुबह होते ही ऑपरेशन फिर से शुरू किया जाएगा। सुरक्षाबलों को 4-5 आतंकी होने की खबर है। इलाके में अतिरिक्त सुरक्षाबल तैनात किया गया है। साथ ही पंजाब के पड़ोसी जिलों को हाई अलर्ट पर रखा गया है। अधिकारियों ने बताया कि LoC से करीब 5 km दूर इलाके के सान्याल गांव में सर्च ऑपरेशन चल रहा था, तभी आतंकियों ने फायरिंग की। सेना ने इलाके की घेराबंदी कर रखी है।

सीबीआई की क्लोजर रिपोर्ट- सुशांत केस में हत्या के सबूत नहीं: रिया के वकील बोले- झूठी कहानियां बनाई गईं

मुंबई,एजेंसी। सुशांत सिंह राजपूत डेथ केस में सीबीआई ने 4 साल 6 महीने 15 दिन बाद फाइनल क्लोजर रिपोर्ट फाइल की है। जिसमें जांच एजेंसी ने कहा है कि आत्महत्या के लिए सुशांत को उकसाने का कोई सबूत नहीं मिला है। सुशांत सिंह राजपूत 14 जून 2020 को बांद्रा में अपने घर पर रहस्यमय तरीके से मृत पाए गए थे। मीडिया और विपक्षी दलों के प्रेशर की वजह से इस मामले की जांच को सीबीआई को सौंपा गया। अब सीबीआई की आखिरी रिपोर्ट में मौत की असल वजह सुसाइड ही बताई गई है। इस मामले में रिया चक्रवर्ती को 27 दिन जेल में रहना पड़ा था। सीबीआई की तरफ से फाइनल रिपोर्ट सामने आने के बाद रिया के वकील सतीश मानेशिंदे ने बयान जारी कर कहा कि इस मामले में कई झूठी कहानियां बनाई गईं। इसके बावजूद रिया और उनका परिवार चुप रहकर सब सहता रहा।

विश्व क्षय रोग दिवस की पूर्व संध्या पर अपने संदेश में राष्ट्रपति ने कहा:

भारत को टीबी-मुक्त बनाने के लिए मिलकर करें काम

नई दिल्ली,एजेंसी। राष्ट्रपति द्रौपदी मुर्मू ने कहा कि टीबी (क्षय रोग) ने दुनिया भर में करोड़ों लोगों को सामाजिक और आर्थिक रूप से प्रभावित किया है। उन्होंने सभी लोगों से मिलकर काम करने की अपील की ताकि भारत को टीबी-मुक्त बनाया जा सके। विश्व क्षय रोग दिवस की पूर्व संध्या पर अपने संदेश में राष्ट्रपति ने कहा कि राष्ट्रीय टीबी उन्मूलन कार्यक्रम के तहत किए गए संयुक्त प्रयासों से देश में टीबी के मामलों में कमी आई है।

सभी हितधारक मिलकर काम करें: राष्ट्रपति

राष्ट्रपति द्रौपदी मुर्मू ने कहा, मैं सभी हितधारकों और लोगों से अपील करती हूं कि वे मिलकर काम करें और भारत को टीबी-मुक्त बनाएं। राष्ट्रपति ने टीबी को एक राष्ट्रीय और वैश्विक स्वास्थ्य चुनौती बताया।

उन्होंने कहा कि यह बीमारी न केवल सेहत पर असर डालती है बल्कि लोगों के जीवन और आजीविका को भी प्रभावित करती है।

पूरी दुनिया को एकजुट होकर काम करना होगा

इस मौके पर उन्होंने कहा कि इस साल के विश्व क्षय रोग दिवस की थीम हां, हम टीबी को खत्म कर सकते हैं।

संकल्प लें, निवेश करें और पूरा करें इस बात को दर्शाती है कि टीबी को खत्म करने के लिए पूरी दुनिया को एकजुट होकर काम करना होगा।

पूर्व केंद्रीय मंत्री राजीव चंद्रशेखर बनेंगे केरल भाजपा के नए अध्यक्ष, के. सुरेंद्रन की लेंगे जगह

तिरुवनंतपुरम,एजेंसी। पूर्व केंद्रीय मंत्री और बीजेपी नेता राजीव चंद्रशेखर केरल बीजेपी के नए प्रदेश अध्यक्ष बनने जा रहे हैं। वह इस पद के लिए एकमात्र उम्मीदवार हैं, इसलिए उनकी नियुक्ति तय मानी जा रही है। पार्टी के सूत्रों के मुताबिक, इसकी आधिकारिक घोषणा सोमवार को राज्य परिषद की बैठक के बाद होगी। पूर्व केंद्रीय मंत्री राजीव चंद्रशेखर केरल भाजपा के नए अध्यक्ष होंगे। रविवार को पर्यवेक्षक केंद्रीय मंत्री प्रहलाद जोशी, राज्य के प्रभारी पूर्व केंद्रीय मंत्री प्रकाश जावड़ेकर और सह प्रभारी सांसद अपराजिता सारंगी की की मौजूदगी में हुई राज्य कोर कमेटी की बैठक में ये फैसला लिया गया है। राजीव चंद्रशेखर ने वर्तमान अध्यक्ष के सुरेंद्रन की जगह लेंगे।

अध्यक्ष पद के लिए अकेले भरा था नामांकन

इससे पहले रविवार को राजीव चंद्रशेखर ने भाजपा मुख्यालय में अध्यक्ष पद के लिए नामांकन पत्र दाखिल किया।

इस मौके पर वर्तमान अध्यक्ष के सुरेंद्रन, कुन्नमम राजशेखरन, वी मुरलीधरन, पीके कृष्णदास, एमटी रमेश, केंद्रीय मंत्री सुरेश गोपी और जॉर्ज कुरियन मौजूद रहे।

दुर्घटना रोकने के लिए यातायात नियमों का पालन जरूरी

नई दिल्ली,एजेंसी। केंद्रीय मंत्री किरेन रिजिजू ने रविवार को सड़क सुरक्षा के महत्व पर जोर दिया। उन्होंने कहा कि यह हर नागरिक के लिए यह एक गंभीर चिंता का विषय है। एक समाचार एजेंसी से बातचीत के दौरान उन्होंने कहा कि सड़क दुर्घटनाओं को रोकने के लिए यातायात नियमों का पालन करना बहुत जरूरी है, क्योंकि भारत में दुनिया भर में सबसे अधिक सड़क दुर्घटनाएं होती हैं। उन्होंने कहा कि जब हम सड़क पर होते हैं, तो हमें कई नियमों का पालन करना चाहिए ताकि दुर्घटनाएं रोकी जा सकें। रिजिजू ने सड़क दुर्घटनाओं को एक बड़ी चिंता का विषय बताते हुए कहा कि हमारे देश में सड़क दुर्घटनाओं की संख्या सबसे ज्यादा है।

संभल हिंसा: जामा मस्जिद के सदर को जेल भेजा

जफर अली को सुबह घर से उठाया, 4 घंटे पूछताछ; बोले- मैंने भीड़ को नहीं भड़काया

संभल,एजेंसी। संभल हिंसा के 4 महीने बाद जामा मस्जिद के सदर जफर अली को पुलिस ने गिरफ्तार कर जेल भेज दिया है। उन पर भीड़ को भड़काकर दंगा कराने का आरोप है। हालांकि चंदौसी कोर्ट में पेशी के दौरान जफर अली ने कहा, मैंने कोई हिंसा नहीं भड़काई है। इससे पहले पुलिस ने जफर अली को रविवार सुबह 11 बजे घर से उठाया। करीब 4 घंटे कोतवाली में पूछताछ की। पूछताछ के बाद उन्हें गिरफ्तार कर लिया गया। इस पर उनके साथी अधिवक्ता पुलिस की गाड़ी के पीछे भागने लगे। लोगों ने जफर अली जिंदाबाद के नारे लगाए। जफर अली का घर मस्जिद से 100 मीटर दूर है। तनाव को देखते हुए इलाके में 200 से ज्यादा जवान तैनात किए गए हैं। 5 थानों की फोर्स भी जामा मस्जिद इलाके में तैनात है। स्क्क केके बिश्नोई, ष्ठह्र अनुज चौधरी फ्लैग मार्च कर रहे हैं। संभल में 24 नवंबर को जामा मस्जिद सर्वे के दौरान हिंसा हुई थी। इसके एक दिन बाद (25 नवंबर को) पुलिस ने जफर को उठाया था और कोतवाली में उनसे पूछताछ की थी।

जज कैश केस: घर के बाहर रू.500 के नोट मिले

कल सुप्रीम कोर्ट ने वीडियो जारी किया, स्टोररूम की बोरियों में थे अधजले नोट

नई दिल्ली,एजेंसी। दिल्ली हाईकोर्ट के जज जस्टिस यशवंत वर्मा के बंगले के बाहर रविवार को सफाई के दौरान सफाई कर्मचारियों को 500-500 रुपए के अधजले नोट मिले। सफाईकर्मियों ने बताया कि 4-5 दिन पहले भी हमें ऐसे नोट मिले थे। ये नोट सफाई के दौरान सड़क पर पत्तों में पड़े हुए थे। इससे पहले 21 मार्च को जस्टिस वर्मा के बंगले से 15 करोड़ रुपए कैश मिलने की बात सामने आई थी। 14 मार्च को होली के दिन उनके घर में आग लग गई थी।

फायर सर्विस की टीम जब उसे बुझाने गई तो स्टोर रूम में उन्हें बोरियों में भरे 500-500 रुपए के अधजले नोट मिले थे। 22 मार्च को सुप्रीम कोर्ट ने जस्टिस वर्मा के लुटियंस दिल्ली के घर से मिले कैश की जांच रिपोर्ट सार्वजनिक कर दी है।

इसमें कैश का वीडियो भी है। साथ ही तीन तस्वीरें भी जारी की गई हैं। इसमें 500 रुपए के जले हुए नोटों के बंडल दिखाई दे रहे हैं। रिपोर्ट में कहा गया कि 14 मार्च को जस्टिस के घर आग लगने के बाद फायर ब्रिगेड की टीम वहां पहुंची थी। आग पर काबू पाने के बाद 4-5 अधजली बोरियां मिलीं, उनके अंदर नोट भरे हुए थे।

इस पर जस्टिस वर्मा ने कहा कि ये नोट उन्होंने या उनके परिवार के लोगों ने नहीं रखे। स्टोर रूम में कोई भी आ जा सकता है। मुझे फंसाया जा रहा है। 21 मार्च को दिल्ली हाईकोर्ट के चीफ जस्टिस डीके उपाध्याय ने इंटरनल इन्क्वायरी के बाद सुप्रीम कोर्ट को रिपोर्ट सौंपी थी। सुप्रीम कोर्ट ने जस्टिस वर्मा को ज्यूडिशियल काम देने से मना कर दिया है। अब जस्टिस वर्मा के 6 महीने की कॉल डिटेल्स की जांच की जाएगी।

मोहन भागवत से मिले भाजपा अध्यक्ष नड्डा

औरंगजेब पर RSS बोला- आक्रांता हमारे आइकॉन नहीं हो सकते, धार्मिक आरक्षण नामंजूर

बेंगलुरु,एजेंसी। भाजपा के राष्ट्रीय अध्यक्ष की चुनावी प्रक्रिया के बीच रविवार को जेपी नड्डा ने राष्ट्रीय स्वयंसेवक संघ (RSS) प्रमुख मोहन भागवत से मुलाकात की। सूत्रों के मुताबिक ये बैठक बेंगलुरु में हुई। यहां 21 मार्च से ऋस्स की सर्वोच्च संस्था अखिल भारतीय प्रतिनिधि सभा की बैठक चल रही थी।

बैठक का आज आखिरी दिन था। सूत्रों के मुताबिक भागवत के साथ हुई मुलाकात में नड्डा ने पार्टी संगठन के चुनाव को लेकर चर्चा की। नड्डा 2020 में पूर्णकालिक अध्यक्ष बनाए गए थे। उनका कार्यकाल जनवरी 2023 में खत्म हो गया था। इसके बाद लोकसभा, आंध्र, अरुणाचल, सिक्किम, ओडिशा, जम्मू-कश्मीर, हरियाणा, महाराष्ट्र, झारखंड और दिल्ली विधानसभा चुनाव की वजह से उन्हें एक्सटेंशन दिया गया।

लोकसभा चुनाव में पार्टी की लगातार तीसरी जीत के बाद नड्डा केंद्र सरकार में मंत्री बनाए गए। एक व्यक्ति एक पद के मुताबिक उनकी जगह अब नया अध्यक्ष चुना जाना है।

पार्टी के संविधान के मुताबिक 50 प्रतिशत राज्यों के संगठनात्मक चुनाव पूरा हो जाने के बाद नए अध्यक्ष का चुनाव होता है। अभी 36 राज्यों-केंद्र शासित प्रदेशों में से 13 में ही प्रदेश अध्यक्ष चुने गए हैं।

सौरभ हत्याकांड : मेरठ की जेल में बंद मुस्कान ने मांगा सरकारी वकील

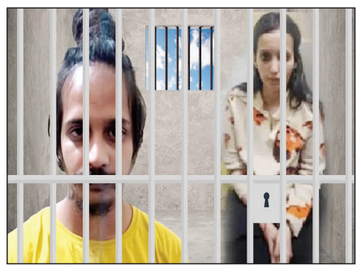

मेरठ ,एजेंसी। मेरठ के चौधरी चरण सिंह जिला कारागार में बंद सौरभ हत्याकांड की आरोपी मुस्कान ने जेल अधीक्षक से गुहार लगाई है। उसने अपने केस को लड़ने के लिए सरकारी वकील की मांग की है।

मुस्कान ने जेल अधीक्षक वीरेश राज शर्मा को लिखित प्रार्थना पत्र सौंपकर यह मांग की है। जेल अधीक्षक ने बताया कि मुस्कान ने शनिवार को उनसे मिलने की इच्छा जाहिर की थी। मुलाकात के दौरान उसने अपनी परेशानी बताई और सरकारी वकील के बारे में बात की। वीरेश राज शर्मा ने कहा कि बंदी का यह अधिकार है कि अगर उसके पास निजी वकील नहीं है, तो उसे सरकारी वकील दिया जाए। इसी के तहत मुस्कान का प्रार्थना पत्र कोर्ट में भेजा जा रहा है। वहीं, इस मामले में सह-आरोपी साहिल ने अभी सरकारी वकील लेने पर कोई फैसला नहीं लिया है। उसका कहना है कि वह पहले अपने परिवार वालों से बात करेगा। अगर वे उसका केस नहीं लड़ते, तभी वह आगे निर्णय लेगा। जेल अधीक्षक ने बताया कि रविवार होने के कारण कोर्ट में अर्जी सोमवार को दी जाएगी। मुस्कान और साहिल दोनों नशे की लत से जूझ रहे हैं।

चिकित्सा परीक्षण में यह बात सामने आई है कि दोनों नशे के आदी हैं। जेल प्रशासन ने इनकी स्थिति को देखते हुए इलाज शुरू कर दिया है। जेल अधीक्षक और डॉक्टरों की निगरानी में दोनों का उपचार चल रहा है। नशे से छुटकारा दिलाने के लिए दवाइयों के साथ-साथ काउंसलिंग भी की जा रही है। जेल में चल रहे नशा मुक्ति केंद्र के जरिए दोनों को योग, ध्यान और शारीरिक गतिविधियों में शामिल किया गया है। वीरेश राज शर्मा ने बताया कि नशे के कारण होने वाले %विड्रॉल सिम्टम्स% (नशा छोड़ते वक्त होने वाले शारीरिक और मानसिक बदलाव) को रोकने के लिए भी दवाएं दी जा रही हैं। केंद्र 10 से 15 दिनों में दोनों को नशे से मुक्त कराने की कोशिश में है। जेल अधीक्षक ने यह भी कहा कि मेरठ जिला कारागार में कई बंदी नशे की समस्या के साथ आते हैं। समाज में नशे की बढ़ती समस्या को देखते हुए जेल में नशा मुक्ति केंद्र चलाया जाता है। यहां काउंसलिंग, योग और अन्य गतिविधियों के जरिए बंदियों को नशे से दूर करने की कोशिश की जाती है। मुस्कान और साहिल के मामले में भी यही प्रयास जारी है।

मणिपुर हिंसा पर चर्चा हो तो समाधान दूर नहीं:जस्टिस गवई बोले-

राज्य में हर कोई शांति चाहता है, मौजूदा हालात पर किसी की दिलचस्पी नहीं

इंफाल,एजेंसी। सुप्रीम कोर्ट के जस्टिस बीआर गवई ने रविवार को कहा कि संवैधानिक तरीकों से सभी समस्याओं का समाधान किया जा सकता है। जब संवाद होता है तो समाधान आसानी से मिल जाता है। जस्टिस गवई ने कहा, मणिपुर में जातीय संघर्ष से वहां के लोग बहुत परेशान हैं। हर को शांति बहाली चाहता है।

कोई भी मौजूदा स्थिति को जारी रखने में दिलचस्पी नहीं रखता। उन्होंने कहा कि सुप्रीम कोर्ट के जजों के लिए उस राज्य (मणिपुर) का दौरा करना बहुत खुशी की बात है, जहां नेताजी सुभाष चंद्र बोस और भारतीय राष्ट्रीय सेना ने देश की आजादी के लिए लड़ाई लड़ी थी। जहां 1944 में पहली बार भारतीय ध्वज फहराया गया था। दरअसल, जस्टिस गवई ने इंफाल में मणिपुर हाईकोर्ट की स्थापना की 12वीं वर्षगांठ पर आयोजित कार्यक्रम में यह बात कही। शनिवार को सुप्रीम कोर्ट के 6 जज जस्टिस बीआर गवई, जस्टिस सूर्यकांत, जस्टिस विक्रम नाथ, जस्टिस एमएम सुंदरेश, जस्टिस केवी विश्वनाथन और जस्टिस एन कोटिश्वर सिंह वाला प्रतिनिधिमंडल मणिपुर पहुंचा था।

जबलपुर में यात्रियों से भरी बस अनियंत्रित होकर पलटी, तीन लोगों की मौत और 25 घायल

जबलपुर ,एजेंसी। मध्य प्रदेश के जबलपुर में रविवार को एक यात्रियों से भरी बस अनियंत्रित होकर पलट गई। इस हादसे में तीन लोगों की मौत हो गई और 25 घायल हुए हैं। सभी घायलों को इलाज के लिए अस्पताल में भर्ती कराया गया है। हादसा बरगी थाना क्षेत्र के अंतर्गत रमनपुर घाटी में हुआ। बस यात्रियों को लेकर अयोध्या से नागपुर जा रही थी। सुबह लगभग 4.45 बजे रमनपुर घाटी के पास बस अनियंत्रित होकर पलट गई। हादसे में तीन लोगों की मौत हो गई, जबकि 25 लोग घायल हो गए। हादसे की सूचना मिलने पर पुलिस की टीम मौके पर पहुंची और घायलों को उपचार के लिए अस्पताल भेजा। वहीं, तीनों शवों को कब्जे में लेकर पोस्टमार्टम के लिए भेज दिया। पुलिस हादसे की जांच कर रही है। बता दें कि इससे पहले 13 मार्च को मध्य प्रदेश के धार जिले के बदनावर-उज्जैन फोरलेन पर सड़क दुर्घटना में कई लोगों की मौत हो गई थी और तीन गंभीर रूप से घायल हो गए थे। पुलिस ने छह लोगों की मौत की पुष्टि की थी। रिपोर्ट के अनुसार, मृतक सीतामऊ थाना क्षेत्र के मंदसौर के निवासी थे। वे इंदौर से उज्जैन होते हुए मंदसौर लौट रहे थे। पुलिस ने बताया था कि पिकअप में सवार एक व्यक्ति की मौके पर ही मौत हो गई थी, जबकि दूसरे को अस्पताल भेजा गया था।

प्रदेश में हो रहा है तेजी से विकास : मुख्यमंत्री डॉ.यादव

मुख्यमंत्री ने जामसांवली में की चमत्कारिक हनुमानजी की पूजा-अर्चना

भोपाल,ब्यूरो। मुख्यमंत्री डॉ. मोहन यादव ने कहा है कि प्रधानमंत्री श्री नरेन्द्र मोदी के कुशल निर्देशन में सभी क्षेत्रों में विकास के कार्य तेजी से हो रहे है। विकास के कीर्तिमान स्थापित हुये हैं मुख्यमंत्री डॉ. यादव ने कहा कि जामसांवली सहित प्रदेश में 13 अलग-अलग लोक के निर्माण कार्य से धार्मिक एवं पर्यटन क्षेत्र को बढ़ावा मिलेगा। हनुमान लोक का प्रथम चरण का कार्य मई तक पूर्ण करने का लक्ष्य है और द्वितीय चरण में शीघ्र ही हनुमान लोक के विकास के कार्य होंगे। उन्होंने कहा कि मध्यप्रदेश में प्रत्येक वर्ग के कल्याण के कदम उठाए गए हैं। पांढुर्णा में सभी विकास कार्य होंगे, जिससे जिले में औद्योगिक विकास होगा और रोजगार के अवसर भी बढ़ेंगे। मुख्यमंत्री डॉ. यादव ने गुड़ी पडवा (नये विक्रम संवत) की शुभकामनाएँ देते हुये कहा कि नये साल में पांढुर्णा के विकास को प्राथमिकता से किया जाएगा। । मुख्यमंत्री डॉ. यादव शनिवार को पांढुर्ना में चमत्कारिक हनुमानजी के मंदिर परिसर जामसांवली में आयोजित कार्यक्रम में शामिल हुए।

सभी वर्गों के कल्याण के लिये प्रतिबद्ध सरकार : मुख्यमंत्री डॉ.यादव

मुख्यमंत्री डॉ.यादव ने कहा कि प्रधानमंत्री श्री मोदी के नेतृत्व में लगातार विकास हो रहे हैं और सभी वर्गों के कल्याण के लिये सरकार प्रतिबद्ध है। उन्होंने कहा कि किसान, युवा, महिला और गरीबों के लिये सरकार प्राथमिकता से कार्य कर रही है। इस बार किसानों से 2600 रूपये प्रति क्विंटल गेहूं खरीदी जायेगी। साथ ही धान उत्पादन पर भी प्रोत्साहन राशि दी जा रही है। युवाओं को अधिक से अधिक संख्या में रोजगार देने का लक्ष्य है। लोकसेवा आयोग की परीक्षाएं जो रुकी थीं, वे सभी हो रही हैं। इसी प्रकार गरीबों के हित लिये भी लगातार कार्य किये जा रहे हैं।

एग्रीस्टेक अंतर्गत फार्मर रजिस्ट्री तैयार करने अभियान जारी

किसानों को मिलेगा महत्वपूर्ण योजनाओं का आसानी से लाभ

जिले में अभी तक 65 प्रतिशत किसानों की हुई फार्मर रजिस्ट्री

श्योपुर ब्यूरो। कृषि क्षेत्र के विकास के लिए केन्द्र एवं प्रदेश सरकार द्वारा अनेक महत्वपूर्ण योजनाएं चलाई जा रही है, वर्तमान समय में यह आवश्यक है कि कृषि क्षेत्र के विकास के लिए चलाई जा रही विभिन्न महत्वपूर्ण योजनाओं का पात्र व्यक्तियों तक समय से पहुंच सकें, जिससे संसाधनो के समुचित उपयोग से कृषि क्षेत्र का पूर्ण विकास संभव हो सकें, इसके लिए डिजिटल पब्लिक इफ्रांस्टेक्चर फॉर एग्रीकल्चर (एग्रीस्टेक) के माध्यम से किसानों के लिए सुलभ ऋण, उच्च गुणवत्ता वाले कृषि इनपुट, स्थानीय एवं विशिष्ट लक्षित सलाह और बाजारो तक सुविधाजनक पहुंच प्राप्त करने एवं कृषि केन्द्रीत लाभदायी योजनाओं का क्रियान्वयन आसानी से किया जा सकेंगा। एग्रीस्टेक अंतर्गत फार्मर रजिस्ट्री तैयार करने कृषक विवरण को डिजिटल इफ्रांस्टेक्चर में संकलित कर जो भू-अभिलेख डाटा के आधार पर तैयार होगा, इस कार्य में ग्राम के कृषको की जानकारी को एक स्थान पर अंकित किया जायेगा, जिसे बकैट के नाम से जाना जायेगा। इस प्रकार पीएम किसान सम्मान निधि योजना, पीएम फसल बीमा योजना एवं प्रदेश द्वारा प्रदत्त डाटा के आधार पर बकैट ऑनलाइन बनाई जायेगी। फार्मर रजिस्ट्री का उद्देश्य समस्त भू-धारियो के आधार लिंक्ड रजिस्ट्री तैयार करना है, जिसमें भू-धारियों को एक फार्मर आईडी प्रदान की जायेगी। इस आईडी के माध्यम से योजनाओं का नियोजन, लाभार्थियों का सत्यापन एवं कृषि उत्पादो का सुविधाजनक विपणन हो सकेंगा। समस्त कृषको को राज्य की कल्याणकारी योजनाओं का लाभ सुगम एवं पारदर्शी तरीके से प्रदान करने हेतु लक्ष्य का निर्धारण एवं पहचान की जा सकेगी। किसानो के लिए कृषि ऋण एवं अन्य सेवा प्रदाताओं को लिए कृषि सेवाओं की सुगमता होगी। इसके साथ ही विभिन्न विभागो द्वारा डाटा का बेहतर उपयोग किया जा सकेंगा। फार्मर रजिस्ट्री से पीएम किसान सम्मान निधि योजना का लाभ प्राप्त करने में सुगमता होगी तथा शत प्रतिशत किसानों का इस योजना में सेंचुरेशन किया जा सकेगा, किसानों को फसल बीमा योजना का लाभ प्राप्त करने में आसानी होगी, न्यूनतम समर्थन मूल्य पर खरीदी के कार्य में कृषको के पंजीयन सुगमता से हो सकेंगे तथा विभिन्न शासकीय योजनाओं का लाभ प्राप्त करने के लिए बार-बार सत्यापन की आवश्यकता नही होगी। फार्मर रजिस्ट्री का क्रियान्वयन पोर्टल https://mpfr.agristack.gov.in पर पटवारी, युवा सर्वेयर एवं किसान द्वारा किया जा सकता है। इसके अलावा युवा सर्वेयर के लिए मोबाइल एप फार्मर सहायक एमपी एप एवं किसानों के लिए मोबाइल एप फार्मर रजिस्ट्री एमपी के माध्यम से किये जा सकते है।

फार्मर रजिस्ट्री कराने पर ही मिलेगा पीएम किसान निधि का लाभ

अधीक्षक भू-अभिलेख श्री मुन्ना सिंह गुर्जर ने बताया कि फार्मर रजिस्ट्री के लिए जिले की सभी तहसील अंतर्गत ग्रामों में प्रथम एवं द्वितीय चरण के शिविर आयोजित किये गये है।

उन्होने बताया कि 1 लाख 4 हजार 565 किसानों में से 66 हजार 653 किसानों अर्थात 65 प्रतिशत के लगभग किसानों की फार्मर रजिस्ट्री हो चुकी है। अभी भी किसान फार्मर रजिस्ट्री से शेष है, फार्मर रजिस्ट्री कराने पर ही अब किसानों को पीएम किसान सम्मान निधि का लाभ मिलेगा, इसलिए उन्होने किसानों से अपील की है कि वे सीएससी सेंटर अथवा मोबाइल एप या पटवारी के माध्यम से फार्मर रजिस्ट्री अवश्य कराये।

जल संरक्षण पर हुई स्लोगन प्रतियोगिता का आयोजन

श्योपुर ब्यूरो। मुख्यमंत्री सामुदायिक नेतृत्व क्षमता विकास पाठ्यक्रम अंतर्गत बीएसडब्ल्यू एवं एमएसडब्ल्यू कक्षाओं के विद्यार्थियो के बीच जल संरक्षण पर स्लोगन प्रतियोगिता का आयोजन किया गया। शासकीय उत्कृष्ट विद्यालय कराहल में विश्व जल दिवस के परिपेक्ष्य में जल संरक्षण विषय पर स्लोगन प्रतियोगिता का आयोजन रविवार को लगने वाली कक्षा के दौरान किया गया। जिला समन्वयक श्रीमती नेहा सिंह द्वारा जल संरक्षण के संबंध में स्लोगन प्रतियोगिताओं के विजेताओं को पुरस्कार प्रदान किये गये। इस अवसर पर प्राचार्य श्री प्रदीप श्रीवास्तव, ब्लॉक समन्वयक श्रीमती नीतू गौतम सहित परामर्शदाता उपस्थित रहें। स्लोगन प्रतियोगिता में एमएसडब्ल्यू प्रथम वर्ष के छात्र लाखन सिंह कुशवाह ने प्रथम, एमएसडब्ल्यू द्वितीय वर्ष की छात्रा रोहिणी शर्मा ने द्वितीय तथा एमएसडब्ल्यू प्रथम वर्ष के छात्र रविन्द्र यादव ने तृतीय स्थान प्राप्त किया। इस दौरान विद्यार्थियों को नशा मुक्ति की शपथ भी दिलाई गई।

खेतों में नरवाई न जलाएं, नरवाई जलाने से होते है हानिकारक प्रभाव

कलेक्टर एवं जिला मजिस्ट्रेट श्री अर्पित वर्मा की जिले के किसानों से अपील, भूसा बनाने कंबाइंड हार्वेस्टर में स्ट्रॉ रीपर या स्ट्रॉ मैनेजमेंट सिस्टम से कराए कटाई

श्योपुर ब्यूरो। कलेक्टर एवं जिला मजिस्ट्रेट श्री अर्पित वर्मा ने श्योपुर जिले के किसानों से अपील की है कि खेतो में नरवाई न जलाएं। नरवाई जलाने से हानिकारक प्रभाव होते है तथा कभी-कभी आग लगने की बडी घटनाएं भी हो जाती है, जो कई प्रकार से हानिकारण हो सकती है। इसलिए गेहूं की कटाई के समय कंबाई हॉर्वेस्टर में स्ट्रारीपर अथवा स्ट्रॉ मैनेजमेंट का उपयोग करते हुए कटाई कराई जाये, इससे पशुचारे के लिए भूसा प्राप्त होगा और किसानों को अतिरिक्त आय भी मिलेगी। कलेक्टर एवं जिला मजिस्ट्रेट श्री अर्पित वर्मा ने कहा कि रबी सीजन में गेहूं, सरसो, चना आदि फसलों की कटाई के पश्चात किसान फसल के अवशेष या नरवाई उपयोग न करके जलाकर नष्ट कर देते हैं । इससे मृदा में उपस्थित लाभप्रद सूक्ष्म जीवाणु एवं केंचुए नष्ट हो जाते हैं। जिससे खेत में जीवाणु पदार्थ की मात्रा कम होने से मृदा में कठोरता बढ़ रही है, जिसके कारण भूमि की जल धारण क्षमता कम हो जाती है। नरवाई जलाने से भूमि की उर्वरा शक्ति नष्ट होने के साथ-साथ मिट्टी में कार्बन की मात्रा कम हो जाती है और वातावरण प्रदूषण समस्या बड़ रही है। साथ ही मृदा में नाइट्रोजन फास्फोरस का अनुपात कम हो जाता है। आग लगने से कई बार घरों एवं गांव में आग लगने की संभावना बनी रहती है एवं खेतों की मेड़ों पर लगे पेड़-पौधों आदि को नुकसान पहुंचता है।

नरवाई न जलाने से लाभ

मिट्टी में कार्बनिक मात्रा बनी रहने से मिट्टी में भुरभुरापन बना रहता है। भूमि में उपस्थित केंचुओं की संख्या एवं लाभप्रद सूक्ष्म जीवों की संख्या में बढ़ोतरी होती रहती है। पशुओं के लिए चारे की समस्या नहीं रहती है। मिट्टी की उर्वरा शक्ति नष्ट नहीं होती है। मिट्टी के जल धारण क्षमता अच्छी बनी रहती है एवं मिट्टी का पीएच मान में भी सुधार होता है।

नरवाई का सही उपयोग करने के तरीके

रोटावेटर मशीन द्वारा खेत को तैयार करते समय फसल अवशेष को बारीक टुकड़ों में काटकर मिट्टी में मिला दिया जाता है। इस प्रकार खेत में फसल अवशेष सड़ना प्रारंभ कर देते हैं तथा लगभग एक माह में आगे बोई जाने वाली फसल को पोषक तत्व दान करते हैं।

संभाग स्तरीय स्वास्थ्य शिविर के लिए नोडल अधिकारी नियुक्त

26 मार्च से 2 अप्रैल तक मुरैना में आयोजित होगा विशाल स्वास्थ्य शिविर

श्योपुर ब्यूरो। कलेक्टर एवं जिला मजिस्ट्रेट श्री अर्पित वर्मा द्वारा मुरैना में 26 मार्च से 2 अप्रैल तक आयोजित होने वाले संभाग स्तरीय स्वास्थ्य शिविर में श्योपुर जिले से चिन्हित मरीजो के उपचार हेतु नोडल अधिकारी नियुक्त किये गये है। उल्लेखनीय है कि श्योपुर जिले में रोगियों के चिन्हांकन हेतु सामुदायिक एवं प्राथमिक अस्पतालो में लगाये गये शिविरों के माध्यम से कुल 8 हजार 108 रोगियों का परीक्षण कर उपचार किया गया तथा 648 रोगी मुरैना शिविर के लिए चिन्हित किये गये है। कलेक्टर एवं जिला मजिस्ट्रेट श्री अर्पित वर्मा द्वारा स्वास्थ्य विभाग के अधिकारियों सहित नोडल अधिकारियों को निर्देशित किया गया है कि श्योपुर जिले में स्वास्थ्य परीक्षण शिविर लगाकर चिन्हित किये गये सभी रोगियों को मुरैना ले जाने के लिए समन्वय करते हुए सभी प्रकार की व्यवस्थाएं सुनिश्चित की जायें। इसके लिए जिला स्तर पर सीईओ जिला पंचायत श्री अतेन्द्र सिंह गुर्जर को नोडल अधिकारी बनाया गया है तथा डीपीएम एनआरएलएम श्री सोहनकृष्ण मुदगल तथा परियोजना अर्थशास्त्री श्रीमती राजेश शर्मा को सहायक नोडल बनाया गया है। इसी प्रकार श्योपुर जिला अस्पताल सहित बीएमओ स्तर पर भी नोडल अधिकारी नियुक्त किये गये है। श्योपुर के लिए सीईओ जनपद श्री एसएस भटनागर, जिला स्वास्थ्य अधिकारी डॉ जेएस राजपूत, बडौदा के लिए सीईओ जनपद श्योपुर एवं बीएमओ डॉ सुनील यादव, कराहल के लिए सीईओ जनपद कराहल श्री राकेश शर्मा एवं बीएमओ डॉ सुरेश सोनी तथा विजयपुर के लिए सीईओ जनपद श्री आफिसर सिंह गुर्जर एवं बीएमओ डॉ एसएन बिंदल को जिम्मेदारी सौपी गई है। रोगियों को ले जाने के लिए बसों की व्यवस्था के साथ ही वाहन प्रभारी भी बनाये गये है। उल्लेखनीय है कि रोटरी रीजनल मेडीकल मिशन के तहत मुरैना में 26 मार्च से 2 अप्रैल तक विशाल स्वास्थ्य शिविर का आयोजन किया जायेगा। इस शिविर में देश के ख्यातिनाम चिकित्सक उपस्थित रहकर पीड़ित मरीजों का उपचार करेंगे। इस शिविर में ग्वालियर-चंबल संभाग के सभी जिलों के मरीज उपचार हेतु शिविर में उपस्थित हो सकेंगे।

आवास प्लस सर्वे सूची में नाम जोडने आज यहां लगेंगे शिविर

श्योपुर ब्यूरो। कलेक्टर एवं जिला मजिस्ट्रेट श्री अर्पित वर्मा के निर्देशानुसार श्योपुर जिले में प्रधानमंत्री आवास योजना अंतर्गत आवास प्लस सर्वे सूची में नाम जोडने के लिए पंचायत स्तर पर 8 मार्च से 24 मार्च तक शिविर लगाये जा रहे है, यह शिविर तीनो जनपद पंचायतो की पंचायतो में निर्धारित तिथि पर लगेंगे, शिविर के माध्यम से आवास के लिए पात्र हितग्राहियों का पंजीयन किया जायेगा।

मुख्य कार्यपालन अधिकारी जिला पंचायत श्री अतेन्द्र सिंह गुर्जर ने बताया कि ग्राम पंचायतो में पात्र हितग्राहियों के नाम सर्वे सूची में जोडने की कार्यवाही 31 मार्च तक की जायेगी। उन्होने निर्देश दिये है कि शिविर तिथि से पूर्व ग्राम सहित उसके मजरे टोलो में मुनादी कराकर प्रचार-प्रसार किया जायें तथा शिविर के स्थान, समय, तिथि के बारे में ग्रामीणों को जानकारी दी जायें। सर्वे पंजीयन में कोई भी पात्र हितग्राही शेष नही रहें।

24 मार्च को यहां लगेंगे शिविर

24 मार्च को श्योपुर विकासखण्ड की ग्राम पंचायत उतनवाड में, विकासखण्ड विजयपुर अंतर्गत सारंगपुर, सुनवई एवं सिमरई में तथा विकासखण्ड कराहल अंतर्गत सेसईपुरा एवं टिकटोली में शिविर का आयोजन किया जायेगा।

ईआरओ, डीईओ, सीईओ स्तर पर राजनीतिक दलों के साथ जमीनी स्तर की बैठकें जारी

बैठकों में राजनीतिक दलों की सक्रिय भागीदारी

दतिया। देश भर में 4,123 ईआरओ अपने-अपने विधान सभा निर्वाचन क्षेत्रों (एसी) में मतदान केंद्र स्तर पर लंबित किसी भी मुद्दे का समाधान करने के लिए सर्वदलीय बैठकें कर रहे हैं। इसी तरह, सभी 28 राज्यों और 8 संघ राज्य-क्षेत्रों के सभी 788 जिला निर्वाचन अधिकारियों (डीईओ) और 36 सीईओ को जिला और राज्य/संघ राज्य-क्षेत्र स्तर पर ऐसी बैठकों का आयोजन करने तथा लंबित मुद्दों का समाधान लोक प्रतिनिधित्व अधिनियम 1950 और 1951, निर्वाचक रजिस्ट्रीकरण नियम 1960, निर्वाचनों का संचालन नियम 1961 में निर्धारित कानूनी ढांचे और आयोग द्वारा समय-समय पर जारी मैनुअल, दिशा-निर्देशों और अनुदेशों के भीतर करने का निदेश दिया गया है। राष्ट्रीय/राज्यीय राजनीतिक दलों की सक्रिय भागीदारी के साथ ये बैठकें पहले ही शुरू हो चुकी हैं। ऐसी सभी बैठकें पूरे देश में प्रत्येक विधान सभा निर्वाचन क्षेत्र, जिले और राज्यध्संघ राज्य क्षेत्र में 31 मार्च, 2025 तक पूरी कर ली जाएंगी। यह कदम आयोग द्वारा 4 मार्च, 2025 को आईआईआईडीईएम, नई दिल्ली में आयोजित सभी राज्यों/संघ राज्य-क्षेत्रों के सीईओ और प्रत्येक राज्य से एक डीईओ और ईआरओ की भागीदारी वाले सम्मेलन के दौरान मुख्य निर्वाचन आयुक्त श्री ज्ञानेश कुमार के नेतृत्व में तथा निर्वाचन आयुक्तों डॉ. सुखबीर सिंह संधु और डॉ. विवेक जोशी की उपस्थिति में दिए गए निदेशों के अनुरूप है। राजनीतिक दलों और उनके अधिकृत प्रतिनिधियों जैसे बूथ लेवल एजेंटों (बीएलए), पोलिंग एजेंटों, काउंटिंग एजेंटों और चुनाव एजेंटों की चुनाव संचालन सहित विभिन्न चुनावी प्रक्रियाओं में विशिष्ट भूमिकाएं होती हैं। विधान सभा निर्वाचन क्षेत्रों, जिलों और राज्यों/संघ राज्य क्षेत्रों में आयोजित बैठकों में सक्रिय रूप से और उत्साहपूर्वक भाग लेकर राजनीतिक दलों द्वारा जमीनी स्तर पर उनकी इस प्रकार की भागीदारी का स्वागत किया गया है। आयोग सभी राष्ट्रीय/राज्यीय राजनीतिक दलों से अपील करता है कि वे किसी भी लंबित मुद्दे को समयबद्ध तरीके से हल करने के लिए चुनाव अधिकारियों के साथ अपनी इस जमीनी स्तर की भागीदारी का सक्रियतापूर्वक लाभ उठाएं। राष्ट्रव्यापी स्तर पर आयोजित राजनीतिक दलों की इन बैठकों की तस्वीरें आयोग के आधिकारिक सोशल मीडिया हैंडलः /म्ब्ैटम्म्च् पर देखी जा सकती है।

चना, सरसों का उपार्जन 25 से, 7 केन्द्र निर्धारित

श्योपुर ब्यूरो। कलेक्टर एवं जिला मजिस्ट्रेट श्री अर्पित वर्मा द्वारा विपणन वर्ष 2025-26 में ई-उपार्जन पोर्टल पर चना, सरसों फसल की खरीदी के लिए श्योपुर जिले में 7 केन्द्रों का निर्धारण किया गया है। इन केन्द्रों पर खरीदी का कार्य 25 मार्च से शुरू होगा। समर्थन मूल्य पर सरसों एवं चने की खरीदी का कार्य श्योपुर में तीन स्थानों पर होगा, सेंट्रल वेयरहाउस श्योपुर प्रथम पर विपणन सहकारी संस्था मर्यादित श्योपुर, सेंट्रल वेयरहाउस द्वितीय जैदा पर सेवा सहकारी संस्था सोईकलां एवं स्टेट वेयरहाउस श्योपुर पर सेवा सहकारी समिति उतनवाड द्वारा खरीदी की जायेगी। इसी प्रकार कराहल स्थित स्टेट वेयरहाउस पर विपणन सहकारी संस्था कराहल, स्टेट वेयरहाउस मंडी बडौदा में वृहत्ताकार सेवा सहकारी संस्था बडौदा, कृषि उपज मंडी वीरपुर में विपणन सहकारी संस्था वीरपुर द्वारा तथा कृषि उपज मंडी विजयपुर में वृहत्ताकार सेवा सहकारी संस्था विजयपुर द्वारा खरीदी का कार्य किया जायेगा। शासन द्वारा चने का समर्थन मूल्य 5650 तथा सरसों का समर्थन मूल्य 5950 रूपये निर्धारित किया गया है।

समर्थन मूल्य पंजीयन की 31 मार्च तक, 2600 रूपये प्रति क्विंटल पर होगी खरीदी

दतिया। कलेक्टर श्री संदीप कुमार माकिन के निर्देशल में समर्थन मूल्य पर गेहूँ उर्पाजन के लिए किसानों के पंजीयन का कार्य जारी है, जिले में 50 पंजीयन केन्द्र बनाए गए है। जिन पर किसानों द्वारा पंजीयन कराया जा रहा है। रबि विपणन वर्ष 2025-26 में समर्थन मूल्य पर गेहूँ उर्पाजन के लिए किसान 31 मार्च 2025 तक पंजीयन करा सकते है। शासन द्वारा 2600 रूपये प्रति क्विंटल की दर से गेहूँ की खरीदी की जाएगी। इसके अंतर्गत 2425 रूपये प्रति क्विंटल की दर निर्धारित की गई है, जबकि 175 रूपये प्रति क्विंटल के मान से राज्य सरकार द्वारा किसानों को बोनस दिया जाएगा। इस प्रकार एक क्विंटल के विक्रय पर किसानों को 2600 रूपये प्राप्त होंगे। जिला आपूर्ति अधिकारी ने बताया कि पंजीयन की निःशुल्क व्यवस्था दतिया जिले की 50 सहकारी समिति एवं सहकारी विपणन संस्थाओं द्वारा संचालित पंजीयन केन्द्रों पर की गई है। इसके साथ ही एमपी किसान एप के माध्यम से निशुल्क पंजीयन किया जा सकता है। किसान स्वयं के मोबाइल से एमपी किसान एप के माध्यम से घर बैठे पंजीयन कर सकते है। इसके अलावा एमपी ऑनलाइन कियोस्क, कॉमन सर्विस सेंटर कियोस्क, लोक सेवा केन्द्र और निजी व्यक्तियों द्वारा संचालित साइबर कैफे के माध्यम से भी किसान पंजीयन करा सकते है।

रोजगार/स्वरोजगार अप्रेन्टिसषिप मेला आज

दतिया। शासकीय आईटीआई प्राचार्य ने जानकारी देते हुए बताया कि दतिया जिले में मध्य प्रदेश शासन के निर्देशानुसार एक ही छत के नीचे जिला रोजगार कार्यालय, जिला उद्योग व्यापार केन्द्र दतिया तथा आईटीआई दतिया द्वारा आज 24 मार्च 2025 को प्रातः 10.30 बजे से स्थानीय शासकीय आईटीआई वक्सी के हुनमान मंदिर रोड दतिया में रोजगार/स्वरोजगार अप्रेन्टिसशिप मेला का आयोजन किया जा रहा है। जिसमें विभिन्न प्रकार की कंपनियां भाग लेंगी।

शांति समिति की बैठक 24 को

श्योपुर ब्यूरो। कलेक्टर एवं जिला मजिस्ट्रेट श्री अर्पित वर्मा की अध्यक्षता में 24 मार्च को अपरान्ह 3 बजे से कलेक्टेऊट सभाकक्ष में शांति समिति की बैठक आयोजित की गई है। डिप्टी कलेक्टर श्री संजय जैन ने बताया कि रामनवमी एवं ईद-उल-फितर पर्व को लेकर शांति समिति की बैठक का आयोजन किया गया है। बैठक में संबंधित विभागो के अधिकारी एवं शांति समिति के सदस्य उपस्थित रहेंगे।

एकदिवसीय सीएमई कार्यशाला का आयोजन संपन्न

मुरैना,कांस। मुख्य चिकित्सा एवं स्वास्थ्य अधिकारी डॉ पदमेश उपाध्याय की मुख्य अध्यक्षता मे एक दिवसीय सीएमई का आयोजन होटल उपकार पैलेस मुरैना मे किया गया जिसमे जिला क्षय अधिकारी डॉ नरेंद्र उपाध्याय के मार्गदर्शन मे सीएमई का आयोजन किया गया कार्यक्रम की शुरुआत मे जिला पीएमडीटी टीबी एचआईवी कोऑर्डिनेटर अवधेश शर्मा द्वारा सभी का स्वागत किया गया इसके पश्चात स्टेट एवं ग्वालियर चंबल डिवीजन डब्लू एच ओ, एनटीईपी, कसलटेंट डॉ विकास सभरवाल जी के द्वारा सी वाय. टीबी टेस्ट लेटेस्ट टीबी डायग्नोस्टिक मोडालिटी ऐटीटी, टीपीटी, एवं मैनेज टीबी इंडिया ऐप के बारे मे विस्तृत जानकारी प्रदान की साथ ही एमडीआर टीबी,एवं डीआर टीबी पर चर्चा करते हुये बताया की प्रधानमंत्री जी के टीबी मुक्त भारत अभियान में निजी क्षेत्र के सहयोग की बहुत अहम भूमिका है, जिसे सफल बनाने के लिए सभी के प्रयासों की आवश्यकता है।माननीय प्रधानमंत्री जी के टीबी मुक्त भारत अभियान मे प्राइवेट सेक्टर के सहयोग की बहुत अहम भूमिका है जिसे सभी के प्रयास के सफल बनाने की बहुत अहम भूमिका है मुख्य चिकित्सा एवं स्वास्थ्य अधिकारी डॉ पदमेश उपाध्याय ने कहा की सभी निजी चिकित्स्कों को टीबी उन्मूलन मे अपनी अहम् भूमिका निभाने और सहयोग प्रदान करने के लिये आवाहन किया. कार्यक्रम के अंत मे जिला क्षय अधिकारी डॉ नरेन्द्र उपाध्याय जी के द्वारा सभी का आभार व्यक्त किया गया कार्यक्रम मे राष्ट्रीय स्वास्थ्य मिशन मुरैना के जिला कार्यक्रम प्रबंधक श्री शंकर प्रसाद श्रीवास्तव एवं पिरामल स्वास्थ्य संस्था के कम्युनिटी कोऑर्डिनेटर देव राजपूत एवं निजी और सरकारी चिकित्सकगण आदि उपस्थित रहे।

मैं तो गोवर्धन को जाऊं मेरे वीर नाय माने मेरो मनवा

झुंडपुरा। नगर में भागवत कथा का आयोजन किया जा रहा है इसमें व्यास पीठ पर विराज मान कथा वाचक आचार्य संतोष सारस्वत जी ने अपने मुखारबिंद से श्रोताओं को भगवान बालकृष्ण की लीलाओं का सुन्दर वर्णन किया भगवान बालकृष्ण की माखन चोरी गोपीयों के साथ रास का प्रसंग सुनाया इसके बाद गोवर्धन प्रसंग में सुनाया कि..... इंद्र को अपनी सत्ता और शक्ति पर घमंड हो गया था उसका घमंड दूर करने के लिए भगवान ने ब्रज मंडल में इंद्र की पूजा को बंद कर गोवर्धन की पूजा शुरू करा दी इससे क्रोधित होकर इंद्र ने भारी बरसात कराई ऐसे लोगों को बचाने के लिए भगवान श्री कृष्ण ने कनिष्ठा उंगली पर गोवर्धन पर्वत को उठा लिया सात दिनों के बाद इंद्र को अपनी भूल का एहसास हुआ और क्षमा याचना करते हुए श्री कृष्ण जी के चरणों में गिर पड़ा। कथा के दौरान भगवान श्री कृष्ण की लीलाओं की झांकी सजाई गई। जब से लेकर आज तक भगवान के गोवर्धन पर्वत के रूप में पूजा की जाती है जो भगवान को भक्ति भाव से श्रद्धा पूर्वक भजते हैं उनके कष्टों के निवारण हेतु स्वयं धरती पर अवतरित होकर के अनेक लीलाएं करते हैं। इससे पूर्व भगवान बालकृष्ण की विभिन्न लीलाओं जिसमें वकासुर वध,बृह्मा के साथ लीला,गौ चारण, काली देह में कालिया नाग को नाथना ,कुब्जा का उद्धार, कंस का वध सहित लीलाओं का विस्तार से वर्णन किया साथ ही भजन संगीत से समा बांध जिसमें श्रोता झूम उठे। कथा व्यास संतोष सारस्वत ने श्रीमद् भागवत कथा में रोचक प्रसंग, सत्संग, कथा का विस्तार से वर्णन सहित भजन कीर्तन से समा बांध रहे हैं जिससे श्रोता झूम उठते हैं। भगवान के नख से सिख तक का रुप सौन्दर्य का भाव पूर्ण रूप का सुन्दर वर्णन किया।गोर्वधन महाराज की झांकी रोहित मरैया ने बनाई। इस अवसर पर पूर्व विधायक बैजनाथ कुशवाहा, अशोक रामपुरी,अनिल बल्ली सोनी, रघुराज जादौन, सुरेश गोयल ने कथा व्यास संतोष सारस्वत का फूलमाला अंगवस्त्र पहनाकर के स्वागत किया।

विवाहिता फांसी पर झूली

मुरैना,कांस। नगरा थाना क्षेत्र के गिरवर का पुरा में रहने वाली नव विवाहिता श्रीमती अंजू पत्नी उम्मेदसिंह सखवार उम्र 20 साल ने अज्ञात कारणो के चलते अपने घर के कमरे में फांसी का फन्दा लगाकर अपनी जीवन लीला समाप्त कर ली। घटना की जानकारी मिलते ही थाना पुलिस ने मौके पर पहुँच कर शव का फंदे से नीचे उतरवार मौका पंचनाम बनाकर शव का पीएम कराकर उसे उसके परिजनो को सौपकर फरियादी रामसेवक पुत्र रामजीलाल सखवार की रिपोर्ट पर से मर्ग कायम कर विवेचना में लिया गया है।

शिक्षक अभिभावक मिलन समारोह संपन्न

विजयपुर। शिक्षा विभाग में नत नये नवाचार और सृजनात्मक कार्य के लिए प्रदेश भर में राष्ट निर्माता के नाम से मशहूर बीआरसीसी अशोक शर्मा ने प्रदेश उत्सव से पूर्व शिक्षक और अविभावकों का ब्लाक स्तरीय मिलन समारोह एवं सृजनात्मकता को बढ़ावा देने अखिल भारतीय कवि सम्मेलन का कार्यक्रम आयोजित कर, अपने कार्यकाल के मात्र दो माह में ही सबको चोका दिया। सनद रहे कि बीआरसीसी का श्योपुर जिले में विगत 5 माह पूर्व ही ग्वालियर जिले से आगवन हुआ है।इन पांच माह में बीआरसीसी के पद पर पहुंच जाना,उनकी अच्छी कार्यशैली के कारण ही संभव हुआ है। आगरा, गाजियाबाद, ग्वालियर, शिवपुरी, सबलगढ़ और स्थानीय कवियों ने शानदार प्रस्तुति दी। उपस्थित शिक्षक अभिभावको से कवि अनिल मुदगल और दीपक दिव्यांशु ने खूब तालियां बटोरीं। बीआरसीसी अशोक शर्मा ने भी अपनी पंक्तियों में कहा कि मेरा आना सफल तभी जब, पढ़ा लिखा यह क्षेत्र बनें। बीआरसीसी के संदेश से अपने कर्तव्य से किनारा करने वाले लोगों में विचलन हो गया है। और दवी जुवान चर्चा है कि दूरस्थ क्षेत्रों से स्थानांतरण की जुगत में लग गए हैं।

सरकारी जमीनों को लक्ष्य बनाकर अबैध कॉलोनी निर्माण कर रहे हैं भूमाफिया, प्रसासन मूकदर्शक, भूमाफिया माकपा सचिव होने से प्रसासन दबाब में

कैलारस। भारतीय जनता पार्टी के बरिष्ठ नेता सुरेश शर्मा ने कहा कि कैलारस में भूमाफियाओं की निगाह सरकारी जमीनों पर केंद्रित रहती है जहां सरकारी जमीन होती है उसी के पास का खेत खरीद कर भूमाफिया प्लॉटिंग शुरू करदेते हैं और सरकारी जमीनों को भी इसका हिस्सा बनालेते हैं इस प्रकार की अनेकों अबैध कॉलोनीयां भूमाफियाओं द्वारा अस्तित्व में लाई गई हैं स्थानीय प्रसासन की मुकदर्शिता से इनके हौसले बुलंद हैं एक जगह सरकारी जमीन पर भूखंड आबंटन की प्रक्रिया को पूर्ण कर यह भूमाफिया दूसरी सरकारी कीमती जमीन खोजने लगते हैं यही कारण है कि कल तक जो लोग रेलों में मूंगफली बेचते थे और जनसहयोग से आजिबिका चलाते थे बे आज करोड़पति हैं! भारतीय जनता पार्टी सांस्कृतिक प्रकोष्ठ के पूर्व जिलाध्यक्ष सुरेश शर्मा ने बताया कि इसी प्रकार का एक बाक्या ग्राम पंचायत निरारा अंतर्गत शासकीय संजय निकुंज और निर्माणाधीन महाबिद्यालय के पास बीरमपुर रोड तिराहे पर भूमाफिया राजेश गुप्ता जोकि माकपा का सचिव भी है एवं देवकी बैश्य आदि ने मिलकर निरारा हल्के का सर्बे नंबर 37 खेत क्रय किया खेत और सड़क के बीच में सर्बे नंबर 36 चरनोई भूमि को आधार बनाकर प्लाटिंग करदी देखते देखते लोगों ने समस्त चरनोई भूमि को अपने अधिपत्य में लेलिया इसका एक अहम कारण यह भी है कि निरारा पंचायत का बर्तमान सरपंच रतिराम धाकड़ भी माकपा नेता है इस कारण भूमाफियाओं ने बेखौफ सरकारी चरनोई को अपने अधिपत्य में लेकर कब्जा कर लिया है और ग्राम पंचायत मुकदर्शक बनी हुई है ! भारतीय जनता पार्टी के पूर्व जिला कार्यसमिति सदस्य सुरेश शर्मा ने मांग की है कि जिला प्रसासन और प्रदेश प्रसासन को चाहिए कि वह कैलारस नगर के आस पास की समस्त शासकीय भूमि की पहचान कर उसका सीमांकन करे और जहां जहां भूमाफियाओं द्वारा अतिक्रमण किया है उसे मुक्त कराकर माफियाओं के बिरुद्ध कड़ी कार्यबाही करे ! भारतीय जनता पार्टी नगरीय निकाय प्रकोष्ठ के पूर्व प्रदेश कार्यसमिति सदस्य सुरेश शर्मा ने बताया कि पूर्व में भूमाफिया अरवों रूपये कीमती की सिचाई भूमि पर अबैध कॉलोनी का निर्माण कर चुके हैं कई शिकायतों के बाबजूद भी सिचाई प्रशासन और सामान्य प्रसासन मूकदर्शक बना हुआ है और सरकारी जमीन पर लोग ठप्पे से मकान बनाकर बर्षों से निबासरत हैं ! भारतीय जनता पार्टी युबा मोर्चा के पूर्व प्रदेश कार्यसमिति सदस्य सुरेश शर्मा ने शासन और प्रसासन से मांग की है कि कैलारस तहसील अंतर्गत समस्त शासकीय भूमि को चिन्हित किया जाकर उसका सीमांकन कराकर भूमि को अतिक्रमणमुक्त कराया जाकर भूमाफियाओं के खिलाफ कठोर कानूनी कार्यबाही की जाये !

पुस्तक मेले में दूसरे दिन बड़ी संख्या में अभिभावक व बच्चे पहुँचे, जमकर की खरीददारी

एक ही परिसर में सामग्री मिल जाने से गदगद नजर आए अभिभावक मुख्यमंत्री डॉ. यादव व जिला प्रशासन के प्रति जताया आभार

ग्वालियर। रविवार की छुट्टी होने की वजह से दूसरे दिन पुस्तक मेले में अच्छी-खासी संख्या में अभिभावक अपने बच्चों के साथ पहुँचे। जाहिर है उन्होंने विशेष छूट प्राप्त कर किताबों, यूनीफॉर्म व स्टेशनरी की जमकर खरीददारी की, साथ ही मेले के फूड स्टॉल में लजीज चाट-पकौड़ों, सॉफ्टी व आइसक्रीम का लुत्फ भी उठाया। एक ही परिसर में सुविधाजनक तरीके से पाठ्य सामग्री व स्कूल ड्रेस मिल जाने से बच्चे व उनके अभिभावक गदगद नजर आए और खरीददारी के बाद पुस्तक मेला लगाने के लिये मुख्यमंत्री डॉ. मोहन यादव व जिला प्रशासन के प्रति धन्यवाद व्यक्त करते हुए अपने घर लौटे। पुस्तक मेले से तीसरी कक्षा में अध्ययनरत अपने बेटे प्रणव को पुस्तकें दिलाकर घर जा रहे श्री महेन्द्र जोशी बोले कि यहाँ पर डिस्काउंट पर किताबों के साथ मेले का आनंद भी मिल रहा है। जब बाजार में खरीदने जाते थे तो पार्किंग से लेकर तमाम असुविधाओं का सामना करना पड़ता था। पुस्तक मेला लगाकर जिला प्रशासन ने सराहनीय पहल की है। इसी तरह कार्मल कॉन्वेंट सीनियर सेकेण्ड्री स्कूल में पढ़ रही अपनी बिटिया के लिये पुस्तक खरीदने आए श्री भूपेश माहौर का कहना था कि एक ही जगह पर पाठ्य सामग्री व यूनीफॉर्म दिलाने की पहल सराहनीय है। इसके लिये हम मुख्यमंत्री डॉ. मोहन यादव के विशेष तौर पर आभारी हैं, जिनके निर्देश पर जिला प्रशासन ने यह पुस्तक मेला लगाया है। लिटिल एंजल स्कूल में पढ़ रही अपनी बेटियों अवंतिका सिंह व अलंकृति सिंह के लिये पुस्तकें खरीदने आए डॉ. अनुराग सिंह सकरवार भी काफी खुश नजर आए। उनका कहना था कि एक ही प्लेटफॉर्म पर सभी तरह की पठन-पाठन सामग्री दिलाने की पहल हर दृष्टि से सराहनीय है। इसके लिये हम मुख्यमंत्री के प्रति धन्यवाद व्यक्त करते हैं। ज्ञात हो आकाशवाणी - मेला रोड पर सूर्य नमस्कार तिराहे के समीप स्थित शिल्प बाजार में सात दिवसीय पुस्तक मेला लगाया गया है। यह मेला 29 मार्च तक जारी रहेगा। पुस्तक मेले में किताबें, ड्रेस व स्टेशनरी की खरीदी पर दुकानदारों द्वारा सभी तरह के डिस्काउंट के अलावा अतिरिक्त छूट दी जा रही है।

जरूरतमंद बच्चों के लिये लाइन में लगकर पुस्तकें दान कर रहे हैं अभिभावक

शिल्प बाजार में लगे पुस्तक मेले में प्रवेश करते ही दांई ओर बुक बैंक सेक्टर बनाया गया है। यहाँ पर सुकूनदायी एवं प्रेरणादायी दृश्य दिल को छू रहे हैं।

शहरवासी यहाँ कक्षावार बने काउण्टर पर अपने बच्चों की पिछली कक्षाओं की पुस्तकें लाइन में लगकर दान कर रहे हैं। बुक बैंक में जमा हो रहीं पुस्तकें जिला प्रशासन द्वारा आर्थिक रूप से कमजोर परिवारों के बच्चों को उपलब्ध कराई जायेंगीं।

पर्यावरण संरक्षण और सेहतमंद जीवन का संदेश देने ऊर्जा मंत्री ने चलाई साइकिल

कांच मिल से इंटक मैदान सब्जी मंडी तक साइकिल चलाकर पहुँचे

ग्वालियर। उपनगर ग्वालियर के वाशिंदों को पर्यावरण संरक्षण और सेहतमंद जीवन बनाने का संदेश देने के लिए ऊर्जा मंत्री श्री प्रद्युम्न सिंह तोमर ने रविवार की सुबह साइकिल चलाकर अपने कामकाज का निर्वहन किया। श्री तोमर कांच मिल न्यू कॉलोनी स्थित अपने निवास से हजीरा इंटक मैदान सब्जी मंडी तक साइकिल से पहुँचे। ऊर्जा मंत्री श्री तोमर ने इस दौरान सब्जी विक्रेताओं की समस्याओं को सुना और ताज़ी सब्ज़ी ख़रीदी। ऊर्जा मंत्री श्री प्रद्युम्न सिंह तोमर ने इस अवसर पर समाज को एक सकारात्मक संदेश दिया। उन्होंने स्वच्छ हवा, स्वस्थ जीवनशैली और हरियाली को अपनाने का आवाह्न करते हुए कहा कि प्राकृतिक संसाधनों का जिम्मेदारी से उपयोग करें ताकि प्रदूषण को कम हो और पर्यावरण संतुलन बना रहे। उन्होंने कहा कि आने वाली पीढ़ियों के लिए स्वस्थ और सुरक्षित पर्यावरण सुनिश्चित करना हमारी नैतिक जिम्मेदारी है। हम सभी को अपने जीवन में छोटी-छोटी आदतों से बड़े बदलाव लाने का प्रयास करना चाहिए।

बच्चों के साथ खेली क्रिकेट

इस दौरान ऊर्जा मंत्री श्री प्रद्युम्न सिंह तोमर ने इंटक मैदान में बच्चों के साथ क्रिकेट खेली। उन्होंने बच्चों को बेहतर खिलाड़ी बनकर देश का नाम रोशन करने के लिये प्रोत्साहित किया और कहा कि आप सबको जल्द ही क्रिकेट खेलने के लिए सुसज्जित किट उपलब्ध करा दी जायेगी।

कलेक्टर श्रीमती चौहान ने एबीसी सेंटर एवं प्रस्तावित डॉग सेंटर का किया अवलोकन

शहर भर में श्वानों के टीकाकरण के लिये विशेष अभियान चलाने के निर्देश

ग्वालियर। ग्वालियर शहर में आवारा श्वानों के वैक्सीनेशन के लिये संचालित एबीसी सेंटर अपनी पूरी क्षमता के साथ कार्य करे। इसके साथ ही नगर निगम विशेष दल गठित कर शहर भर में आवारा श्वानों के टीकाकरण का विशेष अभियान चलाएँ। कलेक्टर श्रीमती रुचिका चौहान ने रविवार को ग्वालियर नगर निगम द्वारा बिरलानगर पुल के नीचे संचालित एबीसी सेंटर का अवलोकन कर अधिकारियों को आवश्यक दिशा-निर्देश दिए। इस मौके पर नगर निगम आयुक्त श्री संघ प्रिय, अपर आयुक्त श्री मुनीष सिकरवार, एबीसी सेंटर के संचालन में लगी एजेंसी के पदाधिकारी एवं निगम के अधिकारीगण उपस्थित थे। कलेक्टर श्रीमती चौहान ने कहा कि ग्वालियर शहर में श्वानों के काटने की कई घटनायें सामने आई हैं। इनको देखते हुए एबीसी सेंटर अपनी पूरी क्षमता के साथ कार्य करे। सेंटर में प्रतिदिन क्षमता के अनुरूप श्वानों को लाकर उनके वैक्सीनेशन एवं अन्य कार्य को किया जाए। सेंटर में आने वाले सभी श्वानों को मेडीकल उपचार के साथ-साथ निर्धारित रोस्टर के अनुरूप भोजन भी उपलब्ध कराया जाए। कलेक्टर श्रीमती चौहान ने कहा है कि एबीसी सेंटर के साथ-साथ शहर भर में आवारा श्वानों के टीकाकरण के लिये निगम विशेष अभियान चलाए। इसके लिये टीमों की संख्या बढ़ाकर शहर के सभी क्षेत्रों में वैक्सीनेशन का कार्य किया जाए। वैक्सीनेशन के कार्य को ट्रेंड स्टाफ के माध्यम से ही किया जाए, यह भी सुनिश्चित हो। एबीसी सेंटर के कर्मचारियों के साथ-साथ निगम का अमला भी इस कार्य में अपनी सहभागिता सुनिश्चित करें। कलेक्टर श्रीमती रुचिका चौहान एवं नगर निगम आयुक्त श्री संघ प्रिय ने अधिकारियों के साथ लक्ष्मीगंज मुक्तिधाम के आगे बनने वाले नए डॉग वैक्सीनेशन सेंटर का भी अवलोकन किया। कलेक्टर ने सेंटर को तत्परता से प्रारंभ करने के लिये सभी आवश्यक कार्रवाई समय रहते पूर्ण करने के निर्देश दिए हैं। नगर निगम आयुक्त श्री संघ प्रिय ने कलेक्टर श्रीमती रुचिका चौहान को बताया कि श्वानों के वैक्सीनेशन के लिये एबीसी सेंटर की गाड़ी के साथ-साथ निगम के माध्यम से भी तीन गाड़ियां संचालित की जा रही हैं। इन गाड़ियों के माध्यम से भी श्वानों को पकड़कर केन्द्र पर भेजा जा रहा है, जहाँ उनका टीकाकरण एवं अन्य उपचार हो रहा है। वैक्सीनेशन के संबंध में भी जो दिशा-निर्देश दिए गए हैं, उस पर निगम के माध्यम से शीघ्र कार्रवाई प्रारंभ हो जायेगी।

फार्मर आईडी कार्य में लापरवाही पर 14 पटवारियों को नोटिस

ग्वालियर। फार्मर आईडी के कार्य में लापरवाही बरत रहे पटवारियों के खिलाफ सख्त कार्रवाई करने के निर्देश कलेक्टर श्रीमती रुचिका चौहान ने जिले के सभी एसडीएम को दिए हैं। इस क्रम में 14 लापरवाह पटवारियों के खिलाफ अनुशासनात्मक कार्रवाई के लिये कारण बताओ नोटिस जारी किए गए हैं। जिन पटवारियों को कारण बताओ नोटिस जारी किए गए हैं उनमें भितरवार व चौनौर तहसील के 5, सिटी सेंटर, डबरा, ग्वालियर ग्रामीण व मुरार के 2 ङ्क 2 एवं तानसेन तहसील का एक पटवारी शामिल है।

निगम ने वित्तीय वर्ष में पहली बार वसूला 100 करोड़ संपत्तिकर

ग्वालियर। नगर निगम ग्वालियर द्वारा वित्तीय वर्ष में संपत्ति कर वसूली में पिछले 5 वर्षों की अपेक्षा सर्वाधिक 100 करोड रिकार्ड सम्पत्तिकर वसूली कर म.प्र. के 4 नगरीय निकायों के 100 करोड के क्लब में शामिल हुआ है। यह महत्वपूर्ण उपलब्धि है। नगर निगम आयुक्त श्री संघ प्रिय ने बताया कि लक्ष्य के अनुरूप संपत्तिकर वसूली के लिए अभियान चलाया जा रहा है। उसी का परिणाम है कि वित्तीय वर्ष में 100 करोड़ से ऊपर अभी तक संपत्तिकर वसूला जा सका है। इस वर्ष हमें 110 करोड का लक्ष्य हासिल करना है। अभी 9 दिवस शेष है हम प्रति दिवस 1.12 करोड का लक्ष्य निर्धारित कर वसूली कर रहे है। उन्होंने बताया कि लक्ष्य के अनुरूप संपत्तिकर वसूली के लिए व्रहद स्तर पर व्यवस्था की है, जिसमें एक टीम वार्ड पर बैठकर वसूली करेगी, एक टीम कालौनी में कैम्प लगाकर वसूली करेगी। एक टीम सहायक सम्पत्तिकर अधिकारी की है वह वार्ड के बड़े बकायेदारों को उनके पास उपलब्ध सूची अनुसार चिन्हित कर उन पर कार्यवाही कर वसूली करेगी जिसमें भवन अधिकारी, क्षेत्राधिकारी, मदाखलत सहयोग करेंगे। ऐसे बकायेदार जो कई वर्षों से कर जमा नहीं कर रहे हैं उनकी सम्पत्ति को अटैच कर, ढोल आदि बजाकर बकाया वसूली की कार्यवाही की जायेगी। एक टीम उपायुक्त की है जो केन्द्र एवं राज्य शासन की सम्पत्तियों पर जाकर आवश्यक कार्यवाही करेगी । मुख्यालय स्तर पर मानीटरिंग एवं समन्वय हेतु कन्ट्रोल रूम है जिससे वसूली में आने वाली परेशानी का त्वरित आवश्यक नियमों एवं तकनीकी समन्वय से फ़ील्ड में तैनात अमले का सहयोग किया जाता है साथ ही केन्द्र एवं राज्य शासन की सम्पत्तियों पर बकाये वसूली के लिये पत्राचार किया जा रहा है एवं प्रति दिवस फ़ील्ड में करने वाले कर संग्राहकों, ए.पी.टी.ओ. के कार्य की समीक्षा हेतु एम.आई.एस. तैयार कर रिपोर्ट की जाती है। म.प्र.शासन द्वारा ई नगर पालिका पोर्टल शुरु किया गया है जिसपर नागरिक घर बैठे यू.पी.आई., डेबिट/क्रेडिट कार्ट/आर.टी.जी.एस./एन.ई.एफ.टी. द्वारा भी सम्पत्तिकर भुगतान ई नगर पालिका पोर्टल जाकर आनलाइन जमा कर सकते है। वर्तमान वर्ष में भी करीब 10 हजार नागरिकों द्वारा 6 करोड से अधिक राशि आनलाईन जमा कराया गया है। आगामी वर्ष में हमारे द्वारा नवाचार के तहत सार्वजनिक स्थानों जैसे कलेक्ट्रेट, संभागायुक्त कार्यालय, स्टेशन, एयरपोर्ट, नवीन बस स्टेण्ड, माल, बडे बैंकों में भी आनलाईन कियोस्क जिसमें व्यक्ति अपनी आई.डी. भरकर आनलाईन टैक्स जमा कर सके और रसीद उसके व्हाट्सप न./ईमैल पर डाऊनलोड हो जाये, इस हेतु बैंक या अन्य संस्थाओं से बात कर प्लानिंग की जा रही है। आगामी वर्ष में हमारा लक्ष्य सम्पत्तिकर वसूली को 150 करोड करने पर रहेगा इस हेतु हमने प्लानिंग कर ली है जिसमें मैदानी अमले को सर्व साधन सम्पन्न किया जायेगा एवं अधिक कर जमा करने वाले वार्डों में अच्छी वसूली करने वाले कर संग्राहक एवं ए.पी.टी.ओ. को तैनात किया जायेगा इसके अलावा यह प्रयास रहेगा कि करदाता घर बैठे ही आनलाईन कर जमा करे इसका व्यापक प्रचार प्रसार भी किया जावेगा। एक प्लान यह भी है कि हर वार्ड में 200-300 करदाता पर 1 कर्मचारी सम्पत्तिकर एवं जलकर वसूली हेतु तैनात किया जायेगा। गत वर्षों की तुलना में वर्तमान वर्ष 2024 -25 में संपत्तिकर वसूली रिकॉर्ड होने का तुलनात्मक अध्ययन करे तो वर्ष 2020- 21 में 59.98 करोड़, वर्ष 2021- 22 में 81.10 करोड़, वर्ष 2022-23 में 97.47 करोड़, वर्ष 2023-24 में 92.41 करोड़ एवं वर्ष 2024 - 25 में दिनांक 22 मार्च 2025 तक 100 करोड़ रुपए संपत्तिकार वसूला गया।

ईआरओ, डीईओ, सीईओ स्तर पर राजनीतिक दलों के साथ जमीनी स्तर की बैठकें जारी

बैठकों में राजनीतिक दलों की सक्रिय भागीदारी

रीवा। देश भर में 4,123 ईआरओ अपने-अपने विधान सभा निर्वाचन क्षेत्रों (एसी) में मतदान केंद्र स्तर पर लंबित किसी भी मुद्दे का समाधान करने के लिए सर्वदलीय बैठकें कर रहे हैं। इसी तरह, सभी 28 राज्यों और 8 संघ राज्य-क्षेत्रों के सभी 788 जिला निर्वाचन अधिकारियों (डीईओ) और 36 सीईओ को जिला और राज्य/संघ राज्य-क्षेत्र स्तर पर ऐसी बैठकों का आयोजन करने तथा लंबित मुद्दों का समाधान लोक प्रतिनिधित्व अधिनियम 1950 और 1951, निर्वाचक रजिस्ट्रीकरण नियम 1960, निर्वाचनों का संचालन नियम 1961 में निर्धारित कानूनी ढांचे और आयोग द्वारा समय-समय पर जारी मैनुअल, दिशा-निर्देशों और अनुदेशों के भीतर करने का निर्देश दिया गया है। राष्ट्रीय/राज्यीय राजनीतिक दलों की सक्रिय भागीदारी के साथ ये बैठकें पहले ही शुरू हो चुकी हैं। ऐसी सभी बैठकें पूरे देश में प्रत्येक विधान सभा निर्वाचन क्षेत्र, जिले और राज्य/संघ राज्य क्षेत्र में 31 मार्च 2025 तक पूरी कर ली जाएंगी।

यह कदम आयोग द्वारा 4 मार्च, 2025 को आईआईआईडीईएम, नई दिल्ली में आयोजित सभी राज्यों/संघ राज्य-क्षेत्रों के सीईओ और प्रत्येक राज्य से एक डीईओ और ईआरओ की भागीदारी वाले सम्मेलन के दौरान मुख्य निर्वाचन आयुक्त श्री ज्ञानेश कुमार के नेतृत्व में तथा निर्वाचन आयुक्तों डॉ. सुखबीर सिंह संधु और डॉ. विवेक जोशी की उपस्थिति में दिए गए निदेशों के अनुरूप है।

राजनीतिक दलों और उनके अधिकृत प्रतिनिधियों जैसे बूथ लेवल एजेंटों (बीएलए), पोलिंग एजेंटों, काउंटिंग एजेंटों और चुनाव एजेंटों की चुनाव संचालन सहित विभिन्न चुनावी प्रक्रियाओं में विशिष्ट भूमिकाएं होती हैं।

विधान सभा निर्वाचन क्षेत्रों, जिलों और राज्यों/संघ राज्य क्षेत्रों में आयोजित बैठकों में सक्रिय रूप से और उत्साहपूर्वक भाग लेकर राजनीतिक दलों द्वारा जमीनी स्तर पर उनकी इस प्रकार की भागीदारी का स्वागत किया गया है। आयोग सभी राष्ट्रीय/राज्यीय राजनीतिक दलों से अपील करता है कि वे किसी भी लंबित मुद्दे को समयबद्ध तरीके से हल करने के लिए चुनाव अधिकारियों के साथ अपनी इस जमीनी स्तर की भागीदारी का सक्रियतापूर्वक लाभ उठाएं। राष्ट्रव्यापी स्तर पर आयोजित राजनीतिक दलों की इन बैठकों की तस्वीरें आयोग के आधिकारिक सोशल मीडिया हैंडल एट द रेट ईसीआई स्वीप पर देखी जा सकती हैं।

केन्द्रीय मंत्री श्री सिंधिया 24 मार्च को जिले में विभिन्न कार्यक्रमों में शामिल होंगे

ग्वालियर। केन्द्रीय संचार एवं पूर्वोत्तर क्षेत्र विकास मंत्री श्री ज्योतिरादित्य सिंधिया 24 मार्च को ग्वालियर जिले के प्रवास पर रहेंगे। श्री सिंधिया इस दिन विभिन्न कार्यक्रमों में शामिल होंगे। निर्धारित कार्यक्रम के अनुसार केन्द्रीय मंत्री श्री सिंधिया 24 मार्च को प्रातः 10.30 बजे विजयाराजे शासकीय कन्या महाविद्यालय मुरार के वार्षिकोत्सव में शामिल होंगे और विद्यार्थियों के साथ संवाद करेंगे। इसके बाद सड़क मार्ग से कल्याणी ङ्क छीमक होते हुए अपरान्ह 1.15 बजे भितरवार पहुँचेंगे और वहाँ पर भितरवार व डबरा क्षेत्र के विद्युत उपकेन्द्र और अन्य विकास कार्यों का लोकार्पण करेंगे। श्री सिंधिया इस कार्यक्रम के बाद सड़क मार्ग द्वारा ग्वालियर में कोटेश्वर पैलेस गार्डन पहुँचकर होली मिलन समारोह में शामिल होंगे। केन्द्रीय मंत्री श्री सिंधिया 24 मार्च को ग्वालियर में रात्रि विश्राम करेंगे और 25 मार्च को दोपहर 12.20 बजे राजमाता विजयाराजे सिंधिया एयर टर्मिनल से वायुमार्ग द्वारा नई दिल्ली के लिये प्रस्थान करेंगे।

केन्द्रीय मंत्री श्री सिंधिया 24 मार्च को विजयाराजे शासकीय कन्या स्नातकोत्तर महाविद्यालय के वार्षिकोत्सव का शुभारंभ करेंगे

महाविद्यालय में विभिन्न भवनों का लोकार्पण भी होगा

ग्वालियर। केन्द्रीय संचार एवं पूर्वोत्तर क्षेत्र विकास मंत्री श्री ज्योतिरादित्य सिंधिया 24 मार्च को विजयाराजे शासकीय कन्या स्नातकोत्तर महाविद्यालय मुरार के वार्षिकोत्सव 2024-25 का शुभारम्भ करेंगे। इस दिन प्रातः लगभग 10 बजे यह कार्यक्रम आयोजित होगा। श्री सिंधिया विश्वविद्यालय एवं महाविद्यालय में विभिन्न विधाओं में उत्कृष्ट प्रदर्शन करने वाली छात्राओं को पुरूस्कार भी वितरित करेंगे। इस अवसर पर छात्राओं द्वारा सांस्कृतिक कार्यक्रमों की प्रस्तुति भी दी जायेगी। केन्द्रीय मंत्री श्री सिंधिया द्वारा विजयाराजे शासकीय कन्या स्नातकोत्तर महाविद्यालय में नवनिर्मित ललितकला संकाय भवन, पुस्तकालय भवन व विज्ञान भवन प्रथम तल का लोकार्पण भी करेंगे। विश्व बैंक परियोजना के अंतर्गत राज्य शासन द्वारा उपलब्ध कराई गई लगभग 8 करोड़ रूपये की धनराशि से इन भवनों का निर्माण हुआ है। लोकार्पण एवं वार्षिकोत्सव कार्यक्रम में जिले के प्रभारी एवं जल संसाधन मंत्री श्री तुलसीराम सिलावट, ऊर्जा मंत्री श्री प्रद्युम्न सिंह तोमर, उद्यानिकी, खाद्य प्रसंस्करण, सामाजिक न्याय एवं दिव्यांगजन कल्याण मंत्री श्री नारायण सिंह कुशवाह, नवीन एवं नवकरणीय ऊर्जा मंत्री श्री राकेश शुक्ला, सांसद श्री भारत सिंह कुशवाह, क्षेत्रीय विधायक डॉ. सतीश सिकरवार व पूर्व विधायक श्री मुन्नालाल गोयल को विशिष्ट अतिथि के रूप में आमंत्रित किया गया है।

संभागीय अधिकारियों का ई-आफिस का प्रशिक्षण आज से

रीवा। शासन के निर्देशों के अनुसार कार्यालय के सामान्य काज एवं फाइलों के निराकरण के लिए ई-आफिस ऑनलाइन व्यवस्था लागू की जा रही है। इससे जुड़े सभी अधिकारियों, कर्मचारियों के ईमेल आईडी बनाकर सॉफ्टवेयर में दर्ज किये जा रहे हैं। ई-आफिस प्रणाली का संभागीय अधिकारियों को प्रशिक्षण भी दिया जा रहा है। इस संबंध में कमिश्नर बीएस जामोद ने कहा है कि प्रशिक्षण ई दक्ष केन्द्र शिल्पी प्लाजा बी-ब्लाक रीवा में 24 और 25 मार्च को आयोजित किया जा रहा है। प्रशिक्षण तीन पलियों में दिया जायेगा। प्रशिक्षण के लिए जिला सूचना विज्ञान अधिकारी मनीष पटेल को नोडल अधिकारी बनाया गया है।

कमिश्नर ने बताया कि 24 मार्च को सुबह 10 बजे से दोपहर 12 बजे तक जल संसाधन विभाग, लोक निर्माण विभाग, विद्युत विभाग, लोक स्वास्थ्य यांत्रिकीय, ग्रामीण यांत्रिकीय विभाग, मध्यप्रदेश ग्रामीण सड़क प्राधिकरण विभाग तथा मध्यप्रदेश सड़क निगम एवं पीआईयू के अधिकारियों को प्रशिक्षण दिया जायेगा। इसी दिन दोपहर 12.30 बजे से दोपहर 2.30 बजे तक आयोजित प्रशिक्षण में सेतु विकास निगम, लोक शिक्षण, महिला एवं बाल विकास विभाग, उद्योग विभाग, पशुपालन विभाग, स्वास्थ्य विभाग, सामाजिक न्याय विभाग तथा नगरीय प्रशासन विभाग के अधिकारियों एवं कर्मचारियों को प्रशिक्षण दिया जायेगा। इसी दिन दोपहर 3 बजे से शाम 5.30 बजे तक आयोजित कार्यक्रम में उच्च शिक्षा विभाग, कृषि विभाग, उद्यानिकी, सहकारिता, पेंशन कार्यालय, मछली पालन विभाग, डेयरी विभाग तथा जिला विपणन संघ को प्रशिक्षण दिया जायेगा।

प्रशिक्षण के दूसरे दिन 25 मार्च को सुबह 10 बजे से दोपहर 12 बजे तक मंडी बोर्ड, नागरिक आपूर्ति निगम, खाद विभाग, ट्राईवल, खनिज, आबकारी, हाउसिंग बोर्ड, स्थानीय निधिसम परीक्षा के अधिकारियों को प्रशिक्षण दिया जायेगा। दोपहर 12.30 बजे से दोपहर 2.30 बजे तक कृषि अभियांत्रिकी, श्रम, योजना, सांख्यिकी, मेडिकल कॉलेज, आजीविका मिशन, आयुर्वेद विभाग, जिला पंजीयक तथा नगर एवं ग्राम निवेश विभाग को प्रशिक्षण दिया जायेगा। दोपहर 3 बजे से शाम 5.30 बजे तक लोक निर्माण विभाग विद्युत यांत्रिकी, प्रदूषण मंडल, लीड बैंक, सौर ऊर्जा, खाद्य एवं औषधि प्रशासन, तकनीकी शिक्षा, कौशल विकास, राष्ट्रीय सड़क विकास प्राधिकरण, पिछड़ावर्ग एवं अल्पसंख्यक कल्याण विभाग तथा जेल विभाग के अधिकारियों और कर्मचारियों को प्रशिक्षण दिया जायेगा।

समाधान ऑनलाइन कार्यक्रम स्थगित

रीवा। समाधान ऑनलाइन कार्यक्रम 24 मार्च को आयोजित किया जाना था जिसे अपरिहार्य कारणों से स्थगित कर दिया गया है। आगामी समाधान ऑनलाइन कार्यक्रम की तिथि पृथक से जारी की जाएगी।

स्टेषन अपनी बेटी को लेने गई महिला के घर में घुसकर चोरी करने वाले दो लुटेरों को पुलिस ने लूटे गए माल सहित किया गिरफ्तार

पुलिस ने पकड़े गये आरोपियों के कब्जे से उनके हिस्से में आये चोरी गये सोने-चांदी के जेवरात कीमती लगभग 02 लाख 15 हजार रूपये के जप्त किये, पकड़े गये दोनों आरोपियों ने अपने एक अन्य साथी के साथ मिलकर उक्त घटना को अंजाम दिया था, उक्त घटना के समय फरियादिया अपनी बेटी को लेकर स्टेषन से वापस घर आ गई थी और आरोपियों से उसका सामना हो गया था, जिसमें आरोपियों द्वारा उसकी और उसकी बेटी के साथ मारपीट की सोने-चांदी के जेवरात और नगदी लेकर भाग गये थे।

ग्वालियर। फरियादिया नीतू गोयल पत्नी स्व. श्याम गोयल उम्र 46 वर्ष निवासी हलवाटखाना सोडा कुआ थाना ग्वालियर ने थाना रिपोर्ट लेख कराई थी कि वह और उसका बच्चा हम दोनों दिनांक 18.03.2025 को लगभग 1.00 वजे रात्रि के समय घर पर ताला डालकर अपनी बेटी को लेने रेलवे स्टेशन गए थे। रात्रि के लगभग 1.30 बजे के हम लोग स्टेशन से वापस ऑटो से घर आये तो देखा की घर का ताला टूटा हुआ था, मेरी पुत्री प्राची ने अदंर जाकर देखा तो तीन चोर थे जो अंदर कमरे में आलमारी का ताला तोड़ चुके थे, मेरी पुत्री ने चोर के हाथ से बैग छीना तो चोर ने मेरी पुत्री प्राची को थप्पड एवं मुक्के मारे, मेरी बेटी ने बैग पकड़ कर रखा फिर चोर ने मुझे जीने से धक्का देकर गिरा दिया, मेरे बेटे कार्तिक के सर में ताले से मारा, हमने अंदर जाकर कमरे में देखा तो चोर घर से सोने-चांदी के जेवरात और नगदी रुपये 50,000/- (पचास हजार) मारपीट कर चोरी का ले गये जाते समय उनके द्वारा ऑटो वाले को भी मुक्के मारे और मारपीट की है। वह जिस मोटर साईकिल क्रमांक यूपी93-बीई-9614 से आये वह छोड़कर भाग गये। फरियादिया की रिपोर्ट पर से थाना ग्वालियर में अज्ञात आरोपियों के खिलाफ अप0क्र0 152/25 धारा 331(6),309(4) बीएनएस एवं 11/13 एमपीडीपीके एक्ट का प्रकरण पंजीबद्ध कर विवेचना में लिया गया। उक्त मामला संज्ञान में आने पर पुलिस अधीक्षक ग्वालियर श्री धर्मवीर सिंह(भापुसे) के द्वारा अति. पुलिस अधीक्षक (मध्य) ग्वालियर श्रीमती सुमन गुर्जर को उक्त प्रकरण के आरोपी की शीघ्र गिरफ्ती हेतु थाना ग्वालियर पुलिस की टीम को लगाने के निर्देष दिये गये। वरिष्ठ अधिकारियों के निर्देषानुसार सीएसपी ग्वालियर श्रीमती किरण अहिरवार के मार्गदर्शन में थाना प्रभारी ग्वालियर निरीक्षक मिर्जा आसिफबेग के द्वारा थाना बल की टीम को उक्त प्रकरण में वांछित आरोपियों की पतारसी कर धरपकड़ हेतु लगाया गया। दौराने विवेचना पुलिस टीम द्वारा आरोपियों की पतारसी हेतु आसपास के सीसीटीव्ही फुटेज चेक किये गये और मुखबिर तंत्र को सक्रिय किया गया।

पुलिस टीम को जरिए मुखबिर सूचना प्राप्त हुई कि उक्त घटना बहोड़ापुर क्षेत्र के किषनबाग में रहने वाले एक बदमाष ने अपने साथियों के साथ घटित की थी। सूचना पर पुलिस टीम द्वारा बहोड़ापुर क्षेत्र के किषनबाग में रहने वाले एक आरोपी और उसके साथी को धरदबोचा। पकड़े गये दोनों आरोपियों से की गई पूछताछ में उनके द्वारा अपने तीसरे साथी के साथ मिलकर उक्त घटना कारित करना तथा चोरी किया गया माल आपस में बांट लेने बताया।

चोरी किये गये माल के संबंध में पूछताछ करने पर उनके द्वारा चोरी किया गया माल अपने-अपने घरों पर छिपाकर रखा होना बताया। ग्वालियर पुलिस पुलिस टीम द्वारा पकड़े गये किशनबाग बहोड़ापुर निवासी एक आरोपी की निषादेही पर उसके घर के अंदर कमरे में पंलग के नीचे से सोने जैसी धातू के जालीदार दो नग टाप्स कीमती करीब 45000/- रुपये व चाँदी जिसमें बिछिया आदि की कतरन पुरानी कीमती करीबन 30,000/- रुपये की विधिवत् जप्त की गई और आरोपी को मौके पर गिरफ्तार किया गया।

उसके बाद पुलिस टीम दूसरे आरोपी के घर पी.एच.ई कालोनी के बगल में थाना हजीरा जिला ग्वालियर पहुंचे, जहाँ आरोपी की निषादेही पर उसके किराये के मकान में कमरे के अंदर पंलग के नीचे से सोने जैसी धातू का जालीदार हार कीमती 1,25,000/- रुपये व एक जोडी पायल कीमती 15,000/- करीब जप्त किया जाकर आरोपी को मौके पर गिरफ्तार किया गया। पुलिस द्वारा पकड़े गये दोनों आरोपियों से शहर में हुई अन्य घटनाओं के संबंध में पूछताछ की जा रही है। उक्त प्रकरण में फरार तीसरे आरोपी की पुलिस द्वारा तलाष की जा रही है। जप्तशुदा मालः- एक आरोपी से सोने जैसी धातू के जालीदार दो नग टाप्स कीमती करीब 45,000/- रुपये व चाँदी जिसमें बिछिया आदि की कतरन पुरानी कीमती करीबन 30,000/- रुपये, दूसरे आरोपी से सोने जैसी धातू का जालीदार हार कीमती 1,25,000/- रुपये व एक जोडी पायल कीमती लगभग 15,000/- जप्त किया। कुल जप्त मषरूका कीमती लगभग 02 लाख 15 हजार रूपये। सराहनीय भूमिकाः- उक्त कार्यवाही में थाना प्रभारी ग्वालियर निरीक्षक मिर्जा आसिफ बेग, उनि0 संजय शर्मा, आर0 विवेक तोमर, आर0 राहुल भदौरिया, आर0 अर्जुन सिकरवार, आर0 ब्रजकिशोर भदौरिया, आर0 रोहित कौरव, आर. मनीष झा, आर. अर्पण त्रिपाठी, आर. दीपक कोरकू, आर. राजवीर सिकरवार, आर. धर्मपाल, आर. मोकम रावत एवं समस्त स्टाफ थाना ग्वालियर की सराहनीय भूमिका रही।

संपादकीय

एक और जज्बाती मुद्दा

स्टालिन की पहल के साथ लेफ्ट शासित केरल, कांग्रेस शासित कर्नाटक एवं तेलंगाना, आम आदमी पार्टी शासित पंजाब, और उड़ीसा की विपक्षी पार्टी बीजू जनता दल भी जुड़ गए हैं। पश्चिम बंगाल की टीएमसी भी कई मुद्दों पर उनके साथ है। भाषा, परिसीमन, और नई शिक्षा नीति (एनईपी) के तहत राज्यों की स्वायत्तता के कथित हनन की शिकायत को जोड़ कर तमिलनाडु के मुख्यमंत्री एमके स्टालिन केंद्र के खिलाफ विपक्षी लामबंदी करने में सफल होते दिख रहे हैं। मकसद बेशक अगले चुनावों के मद्देनजर सियासी गोलबंदी है, फिर भी भाषा जैसे जज्बाती प्रश्नों में छिपी शक्ति को नजरअंदाज नहीं किया जाना चाहिए। धर्म और जाति केंद्रित गोलबंदी की राजनीति ने देश को पहले ही भटका रखा है। अब भाषा और प्रादेशिक पहचान के मुद्दों पर बढ़ रहे तनाव से एक और गंभीर चुनौती खड़ी होती दिख रही है। स्टालिन की पहल के साथ लेफ्ट शासित केरल, कांग्रेस शासित कर्नाटक एवं तेलंगाना, आम आदमी पार्टी शासित पंजाब, और उड़ीसा की विपक्षी पार्टी बीजू जनता दल भी जुड़ गए हैं। पश्चिम बंगाल में सत्ताधारी तृणमूल कांग्रेस भी कई मुद्दों पर उनके साथ है। 22 मार्च को चेन्नई में आयोजित विपक्षी बैठक में इस लामबंदी का अगला एजेंडा जाहिर होगा। बहरहाल, यह साफ है कि केंद्र में सत्ताधारी भारतीय जनता पार्टी ने सत्ता के केंद्रीकरण एवं अपने वैचारिक एजेंडे को लागू करने का जो उत्साह दिखाया है उस पर कई सियासी हलकों में विपरीत प्रतिक्रिया उभर रही है। इसलिए यह सही वक्त है, जब इस मसले को गंभीरता से लिया जाए। भाषा और एनईपी के मुद्दों पर भरोसे का माहौल बनाने की जरूरत है। परिसीमन पेचीदा सवाल है। लोकसभा में आबादी की संचरना का प्रतिनिधित्व ना हो, तो उससे सदन का लोकतांत्रिक चरित्र प्रभावित होता है। इसीलिए संविधान में राज्यसभा की कल्पना राज्यों के सदन के रूप में की गई थी। मगर राजनीतिक दलों ने इसे जनता का सामना करने के अनिच्छुक नेताओं तथा निहित स्वार्थों के प्रतिनिधियों का सदन बना दिया। अब इस सारे घटनाक्रम पर पुनर्विचार की जरूरत है। गौरतलब है कि अमेरिका में प्रतिनिधि-सभा में राज्यों को आबादी के अनुपात में, लेकिन सीनेट में हर राज्य को बराबर- दो सीटें देकर ऐसी समस्या का हल निकाला गया है। क्या वर्तमान भारतीय राजनीतिक नेतृत्व में ऐसा अभिनव समाधान निकालने की इच्छाशक्ति है? निर्विवाद है कि देश के दीर्घकालिक हित में ऐसा करना आवश्यक हो गया है।

सब तहस नहस का अभियान

हरिशंकर व्यास

लंबे समय तक भारत की विकास गाथा महाराष्ट्र की विकास गाथा रही है। लेकिन आज जिस तरह से भारत गाथा यानी इंडिया स्टोरी दिशाहीन दिख रही है वैसे ही महाराष्ट्र की भी दिख रही है। फर्क यह है कि जहां तक भारत गाथा के दिशाहीन होने का सवाल है तो वह गलत नीतियों और नासमझी से है लेकिन महाराष्ट्र के दिशाहीन होने के पीछे एक सुविचारित योजना दिख रही है। ऐसा लग रहा है कि योजनाबद्ध तरीके से महाराष्ट्र की राजनीति, समाज व्यवस्था और अर्थव्यवस्था को अस्थिर करने का प्रयास हो रहा है। पिछले एक दशक से कुछ ज्यादा समय में महाराष्ट्र में जो कुछ भी हुआ है या हो रहा है उसकी लाभार्थी भाजपा है और पड़ोसी राज्य गुजरात है। आने वाले दिनों में भी अगर महाराष्ट्र में अस्थिरता और तनाव बना रहता है तो उसका लाभ गुजरात को ही मिलेगा।

महाराष्ट्र को किस तरह से दिशाहीन और अस्थिर किया गया है इसकी कई मिसालें हैं। शुरुआत मौजूदा सांप्रदायिक विवाद से कर सकते हैं। यह अनायास नहीं हुआ है कि समाजवादी पार्टी के विधायक अबू आजमी ने औरंगजेब का मुद्दा छेड़ दिया। जिस समय उन्होंने औरंगजेब को दयालु और अच्छा शासक बताया उस समय महाराष्ट्र विधानसभा का सत्र चल रहा था। सरकार बीड के एक लोकप्रिय सरपंच संतोष देशमुख की हत्या के मामले में घिरी थी। उस मामले में राज्य सरकार के तत्कालीन मंत्री धनंजय मुंडे के करीबी सहयोगियों के शामिल होने की खबरें सामने आ चुकी थीं। उस घटना के भयावह वीडियो और तस्वीरें भी सामने आईं, जिनकी वजह से मुंडे को इस्तीफा देना पड़ा।

तब कहा गया कि विधानसभा में बीड की हत्या और मुंडे के मसले पर ज्यादा विवाद न हो इसलिए औरंगजेब का मुद्दा उठवा दिया गया। औरंगजेब का मुद्दा उठने के बाद दो दिन तक सदन में उसकी चर्चा होती रही। फिर अबू आजमी पर मुकदमा हुआ और उनकी माफी हुई। इसके बाद मुख्यमंत्री देवेंद्र फड़नवीस ने कहा कि औररंगजेब की कब्र हटा देनी चाहिए लेकिन अफसोस की बात है कि कांग्रेस ने भारतीय पुरातत्व सर्वेक्षण यानी एएसआई के जरिए उसे संरक्षित कर दिया है। मुख्यमंत्री के यह कहने के बाद औरंगजेब की कब्र के खिलाफ मुहिम छिड़ गई। उनके अपने चुनाव क्षेत्र नागपुर में भारी सांप्रदायिक दंगे हुए। सो महाराष्ट्र में स्थायी तनाव और उबाल बन गया है, जिससे निवेश का माहौल प्रभावित होगा। अब महाराष्ट्र निवेशकों की पसंदीदा जगह नहीं है। उन्हें महाराष्ट्र से बेहतर गुजरात में मिल रहा है, जिसके बारे में प्रधानमंत्री नरेंद्र मोदी ने पिछले दिनों अमेरिकी पॉडकास्टर लेक्स फ्रीडमैन को कहा कि 2002 से पहले गुजरात में ढाई सौ दंगे हुए थे लेकिन उसके बाद से स्थायी शांति है। उस स्थायी शांति की वजह से निवेशक गुजरात की ओर जाएंगे।

वैसे भी पहले से ही महाराष्ट्र की बड़ी परियोजनाएं गुजरात जा रही हैं। 2022 के गुजरात विधानसभा चुनाव से पहले एक के बाद एक कई परियोजनाएं महाराष्ट्र से हटा कर गुजरात ले जाई गई, जिसमें एक सेमीकंडकर की परियोजना भी है। करीब डेढ़ लाख करोड़ रुपए के निवेश वाली सेमीकंडक्टर की परियोजना पहले गुजरात में लगने वाली थी, जिसे गुजरात शिफ्ट कर दिया गया। ताइवान की कंपनी फॉक्सकॉन के साथ वेदांता समूह की यह परियोजना है। इसी तरह टाटा और एयरबस की विमान बनाने की परियोजना को भी गुजरात ले जाया गया। यह भी कोई 60 हजार करोड़ रुपए की परियोजना है। पहले सरकारी स्तर पर प्रयास करके महाराष्ट्र की परियोजनाएं गुजरात ले जाई गईं और अब स्वाभाविक रूप से महाराष्ट्र में ऐसा माहौल बना है कि कारोबारी वहां की बजाय दूसरे राज्य का रुख करेंगे।

इसके लिए पहले राजनीतिक अस्थिरता कायम की गई। महाराष्ट्र में भाजपा और शिव सेना का परफेक्ट सद्भाव था। लेकिन शिव सेना ब्रांड के हिंदुत्व की राजनीति को खत्म करने के लिए उसे तोड़ने या कमजोर करने का प्रयास पहले दिन से शुरू हो गया। भाजपा इस सोच में काम कर रही थी कि उसके अलावा हिंदुत्व की राजनीति करने वाली कोई पार्टी या कोई ताकत न रहे। उसको पता था कि बाल ठाकरे की विरासत लेकर राजनीति करने वाली शिव सेना हमेशा उसके लिए चुनौती है। इसलिए पहले शिव सेना में विभाजन कराया गया। फिर शरद पवार की पार्टी एनसीपी में टूट कराई गई। यानी हिंदुत्व की राजनीति करने वाली ताकत और मराठा राजनीति की ताकत दोनों को कमजोर किया गया। इससे राजनीतिक अस्थिरता बनी। 2019 के विधानसभा चुनाव के बाद जो राजनीतिक अस्थिरता बनी उसमें उद्धव ठाकरे की सरकार भी ढाई साल ठीक तरीके से काम नहीं कर सकी थी। उसके बाद शिव सेना को तोड़ कर भाजपा ने एकनाथ शिंदे के नेतृत्व में जो सरकार बनवाई वह भी समय काटने वाली सरकार थी। उसी सरकार के कार्यकाल में फॉक्सकॉन और वेदांता की सेमीकंडक्टर की परियोजना महाराष्ट्र से हट कर गुजरात गई।

शब्द सामर्थ्य -362

(भागवत साहू)

बाएं से दाएं

1. बात, घटना, माजरा, मुकदमा (उर्दू) 3. अलावा, अतिरिक्त 6. प्रेम, इच्छा 7. मां का बच्चे के प्रति प्रेम 8. गलती, जुर्म, गुनाह, दोष 10. मग्न, लीन, खुश, प्रसन्न 12. धनुष, समादेश, फौजी टुकड़ी 13. एक कल्पित पत्थर जो लोहे को छूकर सोना बना देता है 16. हिम्मत, साहस, सामर्थ्य 17. बनावटी, अनुकृति, असली का विलोम 18. अबोध, नासमझ 20. ब्रह्मापुत्र एक प्रसिद्ध हरिभक्त देवर्षि 22. गहरा नीला, काला 23. व्याकुल, बेसब्र 24. मन, चित्त, आदरसूचक तथा सहमति सूचक एक शब्द।

ऊपर से नीचे

1. स्वामी, नाथ 2. बेबस, मजबूर, विवश 3. अन्याय, अत्याचार, जुल्म 4. मध्य एशिया का एक देश 5. पुस्तक 9. बहादुर, वीर 11. सैनिक विद्रोह 12. नीच, अधम 12 ए. प्रणाम, झुकना 13. भरण-पोषण करना, परवरिश करना, छोटा झूला, हिंडोला 14. प्रमाण, प्रमाणिक कथन 15. स्वाभाविक ढंक, योग्यता, लियाकत, सभ्यता और शिष्टता, शऊर (उ.) 19. बिजली, तड़ित 21. रात में दिखाई न पड़ने का नेत्र संबंधी रोग।

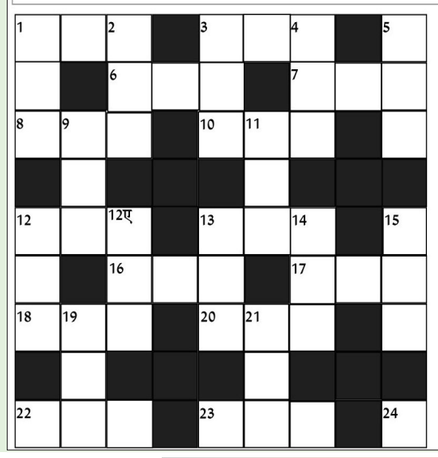

शब्द सामर्थ्य क्रमांक 361 का हल

प	सं	द		सिं	हा	स	न	
ख		म	ज	दू	र		का	म
वा	द	क		र		सं	ब	ल
ड़		ल	ज्जा		म	स्का		य
	बा			बि	हा	र		
सु	धा	क	र		न			औ
रं		म		कि	ता	ब		स
ग		अ	र	सा		हु	ज्ज	त
	श	क्ल		न	मि	त		न

सू- दोकू क्र.362

	8				1		5	
6			8			2		3
	3				2		1	
		3		9		5		4
5			3				9	
		4		2				6
4			2		3		6	
		6				8		7
	2	9	7		6			

नियम

1. कुल 81 वर्ग है,जिसमें 9वर्गों का एक खंड बनता है।
2. हर खाली वर्ग में 1से 9 के बीच का कोई एक अंक भर सकते है।
3. बाएं से दाएं और उपर से नीचे के प्रत्येक कालम,कतार और खंड में 1से9अंक में से किसी भी अंक का इस्तेमाल एक बार ही कर सकते है।

सू-दोकू क्र 361 का हल

5	3	9	7	4	8	6	2	1
2	1	6	5	9	3	4	7	6
4	7	8	1	6	2	3	5	9
3	6	1	8	5	9	2	4	7
8	5	2	3	7	4	1	9	6
7	9	4	2	1	6	8	3	5
6	4	7	9	2	1	5	6	3
1	8	5	4	3	7	9	6	2
9	2	3	6	8	5	7	1	4

रचनात्मकता की नई परिकल्पना

चैतन्य प्रसाद

प्रामाणिक कहानियों और रचनात्मक मनोरंजन की भूखी दुनिया में, भारत वैश्विक मीडिया परिदृश्य में क्रांति लाने के लिए पूरी तरह तैयार है। विश्व दृश्य-श्रव्य एवं मनोरंजन शिखर सम्मेलन (वेव्स) महज मीडिया और मनोरंजन से जुड़ा एक हितधारक भर नहीं है - यह एक ऐसे परिवर्तनकारी दृष्टिकोण का प्रतिनिधित्व करता है जो दुनिया भर में रचनाकारों, नीति-निर्माताओं और दर्शकों के कंटेंट के साथ जुड़ने के तौर-तरीके को नए सिरे से परिभाषित करेगा। आगामी 1-4 मई, 2025 को मुंबई में आयोजित होने वाला वेव्स, संभवतः सूचना और प्रसारण मंत्रालय द्वारा रचनाकारों के इकोसिस्टम के लिए शुरू की गई एक ऐसी बेहद दूरदर्शी पहल के रूप में उभर कर सामने आया है, जो मनोरंजन के वैश्विक मंचों के लिए एक नया स्वर्णिम मानक स्थापित करेगा। दशकों से भारत कहानी कहने की कला के क्षेत्र में एक महाशक्ति रहा है और अपनी फिल्मों, संगीत एवं डिजिटल कंटेंट के जरिए दुनिया को मंत्रमुग्ध करता रहा है। फिर भी, अपने विशुद्ध रचनात्मक सृजन के बावजूद, इस देश ने शायद ही कभी वैश्विक मनोरंजन उद्योग में भागीदारी की शर्तों को निर्धारित किया है। वेव्स उस कहानी को बदलना चाहता है। इसका नाता सिर्फ भारतीय रचनात्मकता को प्रदर्शित करने भर से नहीं है ङ्क इसका सरोकार मीडिया, मनोरंजन और प्रौद्योगिकी के इर्द-गिर्द होने वाली वैश्विक बातचीत को आकार देने से है। यदि दावोस आर्थिक नीति का केंद्र है और कान्स सिनेमा का मंदिर है, तो वेव्स का उद्देश्य नवाचार के सृजन और प्रमुख हितधारकों के सहयोग - कलात्मक प्रतिभा के संगम - के जरिए मनोरंजन के भविष्य को परिभाषित करना है। वेव्स का वास्ता सिर्फ बड़े फलक वाली रणनीति से नहीं है इसका संबंध रचनाकारों, व्यवसायों और निवेशकों के लिए वास्तविक अवसर उपलब्ध कराने से है। 'भारत पैवेलियन' भारत की कहानी कहने की विरासत का उत्सव मनाएगा। इसमें प्राचीन महाकाव्यों एवं लोककथाओं से लेकर एआई-संचालित कंटेंट और मोहित कर देने वाली डिजिटल कहानी कहने की कला तक के इसके विकास को दर्शाया जाएगा। इसके जरिए भारत द्वारा विश्व को बताया जा रहा है कि-हमारी कहानियां भले ही कालातीत हैं, लेकिन कहानी कहने की हमारी शैली अत्याधुनिक है। वहीं 'वेव्स बाज़ार', जो अपनी तरह का पहला सालोंभर खुला रहने वाला वैश्विक कंटेंट बाजार है, कंटेंट की खरीद, बिक्री और वितरण के तरीके को बदलने के लिए तैयार है। पारंपरिक समारोह-संचालित अधिग्रहण मॉडल से आगे बढ़ते हुए, यह डिजिटल-प्रथम प्लेटफॉर्म निरंतर वैश्विक लेनदेन को संभव बनाएगा। इससे भारत और अन्य देशों के रचनाकारों को हमेशा सक्रिय रहने वाले मुद्रीकरण इकोसिस्टम तक पहुंच हासिल होना यह सुनिश्चित होगा। हाल ही में ड्यूनःपार्ट टू द्वारा भारत के महत्वपूर्ण वीएफएक्स योगदान के साथ सर्वश्रेष्ठ दृश्य प्रभाव के लिए 2025 का ऑस्कर जीतने जैसी सफलताओं, जो हमारी रचनात्मक क्षमता का उदाहरण है, को वेव्स वैश्विक मंच पर प्रदर्शित और पोषित करना चाहता है। लेकिन उद्योग जगत की सभी चर्चाओं से परे, जो चीज वेव्स को वास्तव में अलग बनाती है वह है इसका व्यापक दृष्टिकोण।

यह एक बार का आयोजन नहीं है - यह भारत को मनोरंजन

राशिफल

मेष अपने काम करने के तरीकों में बदलाव लाना आवश्यक है। वैवाहिक जीवन में चल रहे तनाव समाप्त होंगे। पैतृक संपत्ति से संबंधित चल रहे विवाद आपसी सामंजस्य से ही हल होंगे।

वृषभ जीवन में मिले धोखे आज कठोर निर्णय लेने पर मजबूर करेंगे। प्रेम प्रसंग में चल रहे तनाव बढ़ सकते हैं। दूसरों के निजी कार्यों में दखल न दें। आर्थिक स्थिति सुधरेगी, यात्रा सुखद रहेगी।

मिथुन अपने बल पर आगे बढ़ेंगे। अपनी निंदा से घबराएं नहीं मेहनत करें और आगे बढ़ें। धार्मिक आस्था बढ़ेगी, पेट से संबंधित पीड़ा रहेगी। कार्यस्थल पर अधिकारियों से व्यवहार मधुर होंगे।

कर्क आर्थिक समस्या का समाधान होगा। संपत्ति से संबंधित मामलों में सतर्क रहें, जल्द किसी पर विश्वास ना करें। करियर में उन्नति के नए मार्ग स्थापित होंगे, धार्मिक आस्था बढ़ेगी।

सिंह दिनचर्या में आए बदलाव से जरूरी कार्य लंबित रहेंगे, धार्मिक आयोजनों में शामिल होंगे। परिजनों से विवाद समाप्त होगा। प्रेम प्रसंग में सफलता मिलेगी। आवास निवास संबंधी समस्या का समाधान होगा।

कन्या व्यापार में लाभ होगा। तेल तिलहन के कार्य से जुड़े व्यापारियों के लिए समय शुभ है। नए राजनीतिक संबंध स्थापित होंगे जो लाभकारी साबित होंगे। संतान के करियर में आ रही बाधा दूर होगी।

तुला व्यावसायिक गतिविधियां बढ़ेंगी। धार्मिक आस्था में वृद्धि होगी, कर्मचारियों का सहयोग आगे बढ़ने में सहायक होगा। संतान के व्यवहार से नाखुश रहेंगे। बहनों के व्यवहार से नाराज रहेंगे।

वृश्चिक समय रहते निजी कार्य पूरे करें। स्वास्थ्य का ध्यान रखें, धन संपत्ति के मामलों में सतर्क रहें। भविष्य को लेकर चिंतित रहेंगे। जीवनसाथी के स्वास्थ्य में सुधार होगा। नौकरी में तबादले के योग बन रहे हैं।

धनु आपको अपने व्यवहार को दुरुस्त करने की आवश्यकता है। कम बोलें अच्छा बोलें, क्रोध की अधिकता से बने काम बिगड़ सकते हैं। भाइयों के व्यवहार से नाखुश रहेंगे, संपत्ति से संबंधित कानूनी विवाद आपसी समझौते से ही हल होंगे।

मकर मन अशांत रहेगा। पारिवारिक संपत्ति के विवाद यथावत रहेंगे, संतान के दांपत्य में चल रहे विवाद से परेशान रहेंगे। यात्रा के योग बन रहे हैं, कार्यस्थल पर लोगों के सहयोगी व्यवहार से कार्य पूरे होंगे।

कुंभ दिन शुभ है। रूके कार्य पूरे होंगे, पारिवारिक आपसी विवाद खत्म होंगे। स्वास्थ्य के प्रति सजग रहें, मित्रों के साथ मनोरंजन में समय व्यतीत होगा। मनपसंद भोजन की प्राप्ति होगी। मांगलिक आयोजनों में शामिल होंगे।

मीन समय की अनुकूलता का आभास होगा। धार्मिक आस्था बढ़ेगी। वाहन सुख संभव है। कर्मचारी के सहयोग से कार्य पूरे होंगे। मकान दुकान से संबंधित समस्या का समाधान पक्ष में होगा।

(जन्मदिवसः 25 मार्च)

सहज,सरल व्यक्तित्व के धनी मुख्यमंत्री डॉ.मोहन यादव

(तरूण सेन-विनायक फीचर्स)

मध्यप्रदेश के मुख्यमंत्री डॉ. मोहन यादव छात्र जीवन से सार्वजनिक जीवन में सक्रिय हैं। विद्यार्थी संगठनों से लेकर राजनैतिक क्षेत्र में उन्होंने सक्रियतापूर्वक कार्य किया है। विभिन्न वर्गों में उनकी लोकप्रियता और सहज कार्य शैली उनके मुख्यमंत्री के रूप में चयनित किए जाने का आधार भी बनी है। डॉ. यादव के जीवन पर वर्षवार निगाह डालें तो हम उनकी नेतृत्व क्षमता को समझ पाएंगे। डॉ. मोहन यादव ने 13 दिसंबर 2023 को मध्यप्रदेश के मुख्यमंत्री का दायित्व सम्हाला है। डॉ. यादव का जन्म 25 मार्च 1965 को उज्जैन में हुआ। शिक्षा बी.एससी., एलएल.बी., एमबीए, पीएच.डी. (राजनीतिशास्त्र) है। वर्ष 2023 में निरंतर तीसरी बार उज्जैन दक्षिण विधानसभा से निर्वाचित हुए हैं। महत्वपूर्ण दायित्वों में कैबिनेट मंत्री और पर्यटन निगम अध्यक्ष भी शामिल है। उच्च शिक्षा विभाग में जुलाई 2020 से कार्य करते हुए उच्च शिक्षा मंत्री के रूप में देश में पहली बार मध्यप्रदेश में राष्ट्रीय शिक्षा नीति के सफल क्रियान्वयन का इन्हें श्रेय है। प्रदेश में इस अवधि में 36 इन्क्यूबेशन सेंटर और 54 नए महाविद्यालय खोले गए। डॉ. यादव वर्ष 2004-2010 की अवधि में उज्जैन विकास प्राधिकरण के अध्यक्ष (राज्य मंत्री दर्जा) बने। इसके पश्चात वर्ष 2011-2013 में मध्यप्रदेश राज्य पर्यटन विकास निगम के अध्यक्ष (कैबिनेट मंत्री दर्जा) बने। डॉ. मोहन यादव भा.ज.पा. की प्रदेश कार्यकारिणी के सदस्य वर्ष 2013-2016 तक रहे। भा.ज.पा. के अखिल भारतीय सांस्कृतिक प्रकोष्ठ के सह-संयोजक रहे। डॉ. यादव वर्ष 2013 में 14वीं विधानसभा के सदस्य बने। वर्ष 2018 में वे दूसरी बार विधानसभा के सदस्य बने। डॉ. यादव 2023 में तीसरी बार विधायक निर्वाचित हुए।

महात्मा गाँधी पुरस्कार

डॉ. यादव को उज्जैन के समग्र विकास के लिए अप्रवासी भारतीय संगठन (अमेरिका) ने महात्मा गांधी पुरस्कार दिया। इस्कॉन इंटरनेशनल फाउंडेशन द्वारा भी सम्मानित किया गया। मध्यप्रदेश में पर्यटन के निरंतर विकास के लिए डॉ. यादव को वर्ष 2011-2012 एवं वर्ष 2012-2013 में राष्ट्रपति ने पुरस्कृत किया। डॉ. यादव वर्ष 2013 में चौदहवीं विधानसभा, वर्ष 2018 में दूसरी बार पंद्रहवीं विधानसभा के सदस्य निर्वाचित हुए। डॉ. यादव दिनांक 2 जुलाई, 2020 को कैबिनेट मंत्री बने। डॉ. यादव ने 12 दिसंबर 2023 तक इस पद का निर्वहन किया। डॉ. यादव वर्ष 2023 में सोलहवीं विधानसभा के लिए तीसरी बार सदस्य निर्वाचित हुए। प्रधानमंत्री श्री नरेन्द्र मोदी की गरिमामय उपस्थिति में डॉ. यादव ने 13 दिसंबर 2023 को भोपाल में मध्यप्रदेश के 19वें मुख्यमंत्री के रूप में पद और गोपनीयता की शपथ ग्रहण की।

विद्यार्थी परिषद में योगदान

डॉ. मोहन यादव छात्र राजनीति में लंबे सयम तक सक्रिय रहे। अखिल भारतीय विद्यार्थी परिषद में प्रदेश के विभिन्न पदों पर रहे। राष्ट्रीय महामंत्री के पद के दायित्वों का निर्वहन किया। माधव विज्ञान महाविद्यालय में वर्ष 1982 में डॉ. यादव छात्र संघ के संयुक्त सचिव तथा वर्ष 1984 में छात्रसंघ अध्यक्ष निर्वाचित हुए। सामाजिक क्षेत्र में डॉ. यादव वर्ष 2006 में भारत स्काउट और गाइड के जिलाध्यक्ष, मध्यप्रदेश ओलंपिक संघ के प्रदेश उपाध्यक्ष, वर्ष 2007 में अखिल भारतीय कुश्ती महासंघ के प्रदेश अध्यक्ष, वर्ष 1992, वर्ष 2004 और वर्ष 2016 में सिंहस्थ (उज्जैन) केंद्रीय समिति के सदस्य रहे। इसी तरह वर्ष 2000-2003 तक विक्रम विश्वविद्यालय के कार्यपरिषद (सिंडीकेट) सदस्य रहे। उन्होंने शिक्षा, स्वास्थ्य, विकलांग पुनर्वास केंद्रों में कार्य करते हुए सक्रिय भागीदारी निभाईसंघ, उज्जैन नगर के सह खंड कार्यवाह, वर्ष 1996 में खंड कार्यवाह और नगर कार्यवाह और वर्ष 1997 में भारतीय जनता युवा मोर्चा की प्रदेश कार्य समिति के सदस्य बने।

रेलवे बोर्ड में सलाहकार

डॉ. यादव वर्ष 1998 में पश्चिम रेलवे बोर्ड की सलाहकार समिति के सदस्य बनाये गये। वर्ष 1999 में भारतीय जनता युवा मोर्चा के उज्जैन संभाग प्रभारी, वर्ष 2000-2003 में भा.ज.पा. के नगर जिला महामंत्री, वर्ष 2004 में भा.ज.पा. की प्रदेश कार्य समिति के सदस्य, वर्ष 2004 में सिंहस्थ, मध्यप्रदेश की केंद्रीय समिति के सदस्य तथा वर्ष 2008 से भारत स्काउट एंड गाइड के जिलाध्यक्ष रहे। धार्मिक क्षेत्र में भी आप गतिशील रहे हैं। विक्रमोत्सव चैत्र शुक्ल प्रतिपदा पर उज्जैन के सम्राट विक्रमादित्य द्वारा आरंभ विक्रम संवत् पर प्रारंभ होने वाले भारतीय नववर्ष मनाने की परंपरा को आगे बढ़ाते हुए प्रतिवर्ष भव्य उत्सव शिप्रा तट पर आयोजित किया जाता है। धार्मिक आयोजनों में सक्रिय भागीदारी निभाते हुए भारतीय संस्कृति, तीज, त्योहार, रीति-रिवाज के पारंपरिक आयोजनों में शामिल होकर साहित्यिक, सांस्कृतिक कला, विज्ञान, पुरातत्व, वेद ज्योतिष से जुड़ने के लिए जनमानस को अभिप्रेरित किया। साहित्य क्षेत्र में विक्रमादित्य शोधपीठ के गठन का श्रेय भी डॉ. मोहन यादव को जाता है। लेखन की चर्चा करें तो उज्जैयनी का पर्यटन, विश्वकाल गणना के केंद्र डोंगला पर आपने लिखा है। संकल्प शुभकृत, क्रोधी, विश्वावसु, पराभव आदि पुस्तकों का प्रकाशन भी किया। डॉ. यादव को विदेश यात्रा का भी अनुभव है। अमेरिका, इंग्लैंड, जर्मनी, जापान, बैंकाक, थाईलैंड, चीन, नेपाल, बर्मा, भूटान, म्यांमार, अरब देशों की यात्रा की है। अभिनय क्षेत्र की चर्चा करें तो मुख्यमंत्री डॉ. मोहन यादव ने शिवाजी महाराज के जीवन पर आधारित महानाट्य जाणता राजा में भी भूमिका अदा की है। अभिनय के साथ तलवारबाजी की कला का प्रदर्शन विभिन्न मंचों पर किया है। वर्ष 2024 में विश्व की प्रथम विक्रमादित्य-वैदिक घड़ी की स्थापना आपकी ही पहल है। इसी तरह वैज्ञानिकों के सहयोग से डोंगला (उज्जैन) में विश्व स्तरीय वेधशाला के निर्माण में सहभागिता की है। देश के पहले शोध आधारित आईआईटी, इंदौर के सैटेलाइट कैंपस की उज्जैन में स्थापना की है।

गहरे संकट में पाकिस्तान, देश की अखंडता के साथ-साथ चीन की दोस्ती खोने का डर

इस्लामाबाद ,एजेंसी। बलूचिस्तान पाकिस्तान के लिए न सुलझने वाली गुत्थी बनता जा रहा है। प्रांत में अलगववादी चरमपंथियों की कार्रवाईयों ने सरकार को हिला कर रख दिया है। इस प्रदेश में बढ़ती हिंसा न सिर्फ सुरक्षा के नजरिए से बल्कि आर्थिक दृष्टि से भी पाकिस्तान को बड़ा जख्म दे सकती है। चीन ने यहां बड़े पैमाने पर निवेश किया है लेकिन सबसे अहम सवाल यह है कि हाल की हिंसक घटनाओं के बाद क्या बीजिंग अपने कदम पीछे खींच सकता है।

पाकिस्तान के भूमि क्षेत्र का लगभग 44त्न हिस्सा बलूचिस्तान का है। यह अफगानिस्तान और ईरान के साथ अंतरराष्ट्रीय सीमा भी साझा करता है। इस प्रांत में केवल 5त्न कृषि योग्य जमीन है। यह अत्यंत शुष्क रेगिस्तानी जलवायु के लिए जाना जाता है लेकिन इसे प्राकृतिक संसाधनों से भरपूर माना जाता है। इसके बावजूद विकास की दौड़ में सबसे पीछे रह गया है। इस प्रांत में तांबा, सोना, कोयला और प्राकृतिक गैस के विशाल भंडार हैं, जो पाकिस्तान की खनिज संपदा का एक महत्वपूर्ण हिस्सा है। मध्य पूर्व, दक्षिण एशिया और मध्य एशिया को जोड़ने वाली अपनी रणनीतिक स्थिति के कारण, बलूचिस्तान एक भू-राजनीतिक दृष्टि से बेहद अहमियत रखता है।

बलूचिस्तान की भू-रणनीतिक अहमियत के कारण चीन की मत्वकांक्षी परियोजना चीन-पाकिस्तान आर्थिक गलियारा (सीपीईसी) का एक बड़ा हिस्सा इसी प्रांत में है। सीपीईसी चीनी राष्ट्रपति शी जिनपिंग की 'बेल्ट एंड रोड' पहल का हिस्सा है और ग्वादर शहर का बंदरगाह इस प्रोजेक्ट के लिए बेहद अहम मान जाता है। यह एक परिवर्तनकारी बुनियादी ढांचा परियोजना है जिसका उद्देश्य पाकिस्तान के अरब सागर तट के माध्यम से चीन को अंतरराष्ट्रीय बाजारों से जोड़ना है।

अरब सागर पर स्थित ग्वादर बंदरगाह इस क्षेत्र के लिए एक प्रमुख व्यापार द्वार साबित हो सकता है। हालांकि बड़ी संख्या में बलूच लोग यह मानते हैं कि ये निवेश बाहरी शोषण का एक रूप है। पाकिस्तानी सरकार सीपीईसी को गेम-चेंजर के रूप में पेश करती है लेकिन स्थानीय लोगों की दलील है कि इन विशाल परियोजनाओं से बहुत कम लाभ होता है।

चीनी कंपनियों और श्रमिकों की आमद ने स्थानीय लोगों की नाराजगी को और गहरा कर दिया है क्योंकि वे बेरोजगारी और अपर्याप्त सामाजिक सेवाओं से जूझ रहे हैं।

वैसे बलूचिस्तान के शोषण का मुद्दा काफी पुराना है। स्थानीय लोग दशकों से आरोप लगाते रहे हैं कि प्रांतीय और केंद्र सरकारें यहां के प्राकृतिक संसाधनों को दोहन कर भारी मुनाफा कमाती रही हैं लेकिन इलाके में विकास को पूरी तरह उपेक्षा की जाती रही है। प्रांत में बलूच राष्ट्रवादियों ने आजादी के लिए 1948-50, 1958-60, 1962-63 और 1973-1977 में विद्रोह किए हैं।

बलूचिस्तान में कई अलगाववादी समूह सक्रिए हैं जिनमें से बलूच लिबरेशन आर्मी (बीएलए) सबसे बड़ी चुनौती बन कर उभरा है। पिछले दिनों जाफर एक्सप्रेस को किडनैप कर इस समूह ने अपनी ताकत जता दी है।

चीन के लिए, सीपीईसी की कामयाबी बलूचिस्तान में स्थिरता पर निर्भर करती है। हालांकि, अलगाववादी समूहों का निरंतर प्रतिरोध इसके निवेश के लिए एक गंभीर चुनौती है। यदि संघर्ष आगे बढ़ता है, तो यह क्षेत्र में बीजिंग की महत्वकांक्षाओं को खतरे में डाल सकता है।

पाकिस्तान में सीपीईसी परियोजनाओं में वर्तमान में लगभग 30,000 चीनी नागरिक काम कर रहे हैं। बीजिंग के लिए अपने नगारिकों की सुरक्षा सबसे बड़ा सवाल है खासतौर से बलूचिस्तान में। बलूच विद्रोही पाकिस्तान से आजादी की मांग करने के अलावा, इस क्षेत्र में चीनी परियोजनाओं का भी मुखर विरोध करते रहे हैं। कुछ मीडिया रिपोर्ट में यह भी दावा किया गया है कि चीन प्रांत में अपनी सेना तैनात करने की मंशा रखता है हालांकि पाकिस्तान इसके लिए तैयार होगा यह अभी नहीं कहा जा सकता है। लेकिन इन अटकलों ने इतना तो बता दिया है कि चीन और पाकिस्तान के बीच अविश्वास की दरारें गहरी होती जा रही है। अगर पाकिस्तान ने चीन की सुरक्षा चिंताओं को दूर नहीं किया तो उसे बड़ा खामियाजा भुगतना पड़ेगा।

बांग्लादेश : ढाका में सड़कों पर उतरे हजारों मजदूर, हाईवे किया जाम

ढाका ,एजेंसी। बांग्लादेश की राजधानी में शनिवार को हजारों मजदूरों ने प्रदर्शन किया और हाईवे जाम कर दिया। उन्होंने कारखाने को दोबारा खोलने, वार्षिक अवकाश, बकाया अवकाश भुगतान और बोनस की मांग की। मजदूरों ने दो घंटे तक ढाका-मैमनसिंह राजमार्ग को जाम रखा, जिससे यातायात बाधित रहा और स्थानीय लोगों को भारी परेशानी का सामना करना पड़ा। ढाका संभाग के गाजीपुर जिले में जायंट निट गारमेंट फैक्ट्री के मजदूरों ने सुबह फैक्ट्री बंद होने का नोटिस देखने के बाद विरोध प्रदर्शन शुरू किया। गाजीपुर औद्योगिक पुलिस उपनिरीक्षक (एसआई) फारुक हुसैन ने बताया कि श्रमिकों ने छुट्टी और बोनस भुगतान को लेकर गुरुवार को विरोध प्रदर्शन किया था। बांग्लादेश के प्रमुख दैनिक इसके जवाब में फैक्ट्री के अधिकारियों ने फैक्ट्री बंद करने का नोटिस जारी कर दिया। छुट्टी और बोनस के बारे में अधिकारियों से बातचीत करने के कई कोशिशों के बावजूद, श्रमिकों की समस्याओं का समाधान नहीं हो सका। एक प्रदर्शनकारी कर्मचारी ने कहा, हम अपने परिवारों के साथ जीवित रहने के लिए संघर्ष कर रहे हैं। ईद करीब आ रही है, फिर भी हमारी छुट्टियों के भुगतान और बोनस की कोई7 गारंटी नहीं है। फैक्ट्री को फिरमनी से खोलना चाहिए और हमारे बकाए का तुरंत भुगतान किया जाना चाहिए। इस सप्ताह की शुरुआत में सैकड़ों श्रमिकों ने वेतन न मिलने के मुद्दे पर गाजीपुर के भोगरा बाईपास चौराहे पर ढाका-तंगैल और ढाका-मैमनसिंह हाईवे को जाम कर दिया था। विरोध प्रदर्शन के कारण पहले से ही भीड़भाड़ वाले क्षेत्र में यातायात जाम की स्थिति पैदा हो गई। प्रदर्शनकारियों ने आरोप लगाया कि 300 से अधिक मजदूरों को उनका वेतन नहीं मिला। अधिकारी बिना कोई वैध कारण बताए उनके वेतन में देरी कर रहे हैं। स्थानीय मीडिया की रिपोर्ट के अनुसार, पिछले सप्ताह गाजीपुर के कलियाकोइर में कम से कम 15 कपड़ा कारखानों के मजदूरों ने एक कारखाने के बंद होने और श्रमिकों पर कथित हमले के विरोध में ढाका-तंगैल हाईवे को ब्लॉक कर दिया था।

नवंबर 2024 में जारी अंतरराष्ट्रीय श्रम संगठन (आईएलओ) की एक रिपोर्ट के अनुसार, श्रीलंका और भूटान के बाद बांग्लादेश में दक्षिण एशियाई देशों में कम वेतन वाले मजदूरों का तीसरा सबसे बड़ा प्रतिशत है। अर्थशास्त्रियों का कहना है कि इस बढ़ती असमानता ने कम आय वाले और अकुशल श्रमिकों को भोजन की खपत कम करने के लिए मजबूर किया है। अगस्त 2024 में मुहम्मद यूनुस के नेतृत्व वाली अंतरिम सरकार के सत्ता में आने के बाद से ही बकाया भुगतान न मिलने और काम करने की बिगड़ती परिस्थितियों को लेकर पूरे देश में श्रमिकों के विरोध और हड़तालों ने अपनी पकड़ बना ली है। कई रिपोर्टों से पता चला है कि मजदूरों के लगातार विरोध प्रदर्शन के कारण कई फैक्ट्रियां बंद हो गई हैं, जबकि विरोध मार्च के दौरान कई श्रमिकों की जान भी चली गई या वे गंभीर रूप से घायल हो गए।

यूक्रेन के खिलाफ युद्ध में रूस के साथ हमेशा खड़ा रहेगा उत्तर कोरिया : किम जोंग उन

सोल ,एजेंसी। उत्तर कोरिया के नेता किम जोंग-उन ने यूक्रेन के खिलाफ रूस के युद्ध का हमेशा समर्थन करने की बात कही। एक शीर्ष रूसी सुरक्षा अधिकारी के साथ बैठक के दौरान उन्होंने अपने यह विचार प्रकट किए। प्योंगयांग के सरकारी मीडिया ने शनिवार को यह जानकारी दी। किम ने एक दिन पहले प्योंगयांग में रूसी सुरक्षा परिषद के सचिव सर्गेई शोइगु के साथ महत्वपूर्ण और उपयोगी चर्चा की। पूर्व रूसी रक्षा मंत्री वार्ता से कुछ घंटे पहले उत्तर कोरिया पहुंचे थे। कोरियन सेंट्रल न्यूज एजेंसी (केसीएनए) के हवाले से योनहाप ने बताया कि बैठक में दोनों देशों के सुरक्षा हितों की रक्षा के साथ-साथ क्षेत्रीय और वैश्विक मुद्दों से संबंधित विभिन्न मुद्दों पर चर्चा हुई। रिपोर्ट के मुताबिक किम ने यह भी कहा कि यह डीपीआरके सरकार का दृढ़ विकल्प और दृढ़ इच्छा है कि वह भविष्य में राष्ट्रीय संप्रभुता, क्षेत्रीय अखंडता और सुरक्षा हितों की रक्षा के लिए रूस के संघर्ष में उसका हमेशा समर्थन करे। बता दें डीपीआरके का मतलब डेमोक्रेटिक पीपुल्स रिपब्लिक ऑफ कोरिया है, जो उत्तर कोरिया का आधिकारिक नाम है। केसीएनए ने ब्यौरा दिए बिना कहा कि शोइगू ने किम को रूसी राष्ट्रपति व्लादिमीर पुतिन का एक महत्वपूर्ण हस्ताक्षरित पत्र सौंपा है। एक्सपर्ट्स का मानना है कि शोइगु संभवतः यूक्रेन युद्ध में संघर्ष विराम पर रूस के रुख को समझाने के लिए उत्तर कोरिया गए थे। वह यह भी जानना चाहते थे कि रूस में उत्तर कोरिया की सेना की तैनाती के बदले में मॉस्को को प्योंगयांग को क्या देना होगा? बता दें इस सप्ताह फोन पर बातचीत के दौरान पुतिन ने अमेरिकी राष्ट्रपति डोनाल्ड ट्रंप के साथ युद्ध में आंशिक युद्ध विराम के तहत यूक्रेन के ऊर्जा ढांचे पर हमलों को अस्थायी रूप से रोकने पर सहमति जताई। शोइगु की यात्रा ऐसे समय में हुई है जब ऐसी अटकलें लगाई जा रही हैं कि किम रूस की यात्रा कर सकते हैं, संभवतः मई में रूस के विजय दिवस की 80वीं वर्षगांठ के अवसर पर।

पत्नी संग बेल्जियम में दिखा भगोड़ा मेहुल चोकसी, अब स्विट्जरलैंड जाने की प्लानिंग

बेल्जियम ,एजेंसी। बेल्जियम में रह रहे भगोड़ा मेहुल चोकसी अब स्विट्जरलैंड जाने की प्लानिंग कर रहा है। पहले यह माना जा रहा था कि वह एंटीगुआ और बारबुडा में रह रहे थे, लेकिन अब एक मीडिया रिपोर्ट के अनुसार, 'एफ रेजीडेंसी कार्ड' मिलने के बाद वह अपनी पत्नी प्रीति चोकसी के साथ बेल्जियम के एंटवर्प में रह रहा है। बता दें कि भगोड़ा कारोबारी मेहुल चोकसी भारत में 13,500 करोड़ रुपये के बैंक लोन घोटाले में कथित रूप से शामिल रहा है। एक रिपोर्ट के मुताबिक, भारत सरकार ने अब बेल्जियम से चोकसी के प्रत्यर्पण की मांग की है। हालांकि, भारतीय अधिकारियों ने अभी तक इस रिपोर्ट की पुष्टि नहीं की है। रिपोर्ट के अनुसार, मेहुल चोकसी ने बेल्जियम में एफ रेजीडेंसी कार्ड प्राप्त करने के लिए फर्जी दस्तावेजों और गलत जानकारी का इस्तेमाल किया, ताकि वह भारत प्रत्यर्पित होने से बच सके। वह अपनी भारतीय और एंटीगुआ नागरिकता को छिपाते हुए बेल्जियम सरकार से यह कार्ड प्राप्त करने में सफल रहा। एफ रेजीडेंसी कार्ड मिलने के बाद उसे बेल्जियम में रहने और यूरोप में घूमने की छूट मिल गई है। रिपोर्ट में यह भी दावा किया गया कि चोकसी स्विट्जरलैंड के एक फेमस कैंसर अस्पताल में इलाज के लिए जाने की योजना बना रहा हैं। मेहुल चोकसी और उसके भतीजे नीरव मोदी पर आरोप है कि दोनों ने पंजाब नेशनल बैंक (पीएनबी) से धोखाधड़ी के जरिए 13,500 करोड़ रुपये का घोटाला किया है। उल्लेखनीय है कि नीरव मोदी इस समय लंदन की जेल में बंद हैं और भारत को प्रत्यर्पित करने के खिलाफ अदालत में मुकदमा दायर किया है। दिसंबर 2024 में मुंबई की एक विशेष अदालत ने प्रवर्तन निदेशालय (ईडी) की ओर से 2018 से जब्त की गई चोकसी की संपत्तियों की बिक्री की अनुमति दी थी। इन संपत्तियों की कुल कीमत 2,565.9 करोड़ रुपये है, जो पंजाब नेशनल बैंक और आईसीआईसीआई बैंक के समर्थन से अदालत के आदेश पर जब्त की गई थीं। इन संपत्तियों की बिक्री शुरू हो चुकी है, जिसमें 125 करोड़ रुपये से अधिक मूल्य की संपत्तियां- मुंबई में फ्लैट्स और एसईईपीजेड, अंधेरी में दो कारखाने गितांजलि जेम्स लिमिटेड के लिक्विडेटर को सौंप दी गई हैं।

कलयुगी मां की करतूत : 11 साल के बेटे को घुमाने के बहाने डिज्नीलैंड लेकर गई, फिर गला रेत की हत्या

न्यूयॉर्क ,एजेंसी। भारतीय मूल की कलियुगी मां की करतूत जानकर आपके रोंगटे खड़े हो जाएंगे। एक मां अपने 11 साल के बेटे को अमेरिकी के डिज्नीलैंड में घुमाने के बहाने ले गई। मगर वहां होटल में उसकी गला रेतकर हत्या कर दी। डिज्नीलैंड कैलिफोर्निया के एनाहिम में स्थित एक 'थीम पार्क' है। बताया जा रहा है कि यह महिला 'डिज्नीलैंड' में पहले तीन दिन छुट्टियां मनाती रही। उसके बाद अपने 11 वर्षीय बेटे की गला रेतकर हत्या कर दी।कैलिफोर्निया में ऑरेंज काउंटी के जिला अटॉर्नी कार्यालय की ओर से शुक्रवार को जारी एक बयान में बताया गया कि आरोपी महिला का नाम सरिता रामाराजू (48) है। सरिता 2018 में अपने पति से तलाक लेने के बाद कैलिफोर्निया से चली गई थी। तलाक के बाद सरिता के बेटे का संरक्षण उसके पास नहीं था, लेकिन उसे अपने बेटे से मिलने की अनुमति थी। घटना से पहले सरिता अपने बेटे के साथ सांता एना के एक मोटल में ठहरी थी। उसने अपने और अपने बेटे के लिए डिज्नीलैंड के तीन दिवसीय पास खरीदे थे। सरिता को 19 मार्च को जिस दिन होटल से जाना था और अपने बेटे को उसके पिता को सौंपना था, उसने उसी दिन सुबह 9 बजकर 12 मिनट पर पुलिस को फोन करके बताया कि उसने अपने बेटे की हत्या कर दी है और आत्महत्या करने के लिए गोलियां खा ली हैं।

पुलिस जब पहुंची तो उसने देखा कि बच्चा बिस्तर पर मृत पड़ा था। पुलिस ने बताया कि कमरे के अंदर एक चाकू मिला जिसे एक दिन पहले खरीदा गया था। आशंका है कि इसी चाकू से महिला ने अपने बेटे का बेहरहमी से गला काट दिया। बेटे की हत्या के बाद महिला ने आत्महत्या का प्रयास करने की जानकारी दी। इसके बाद महिला को अस्पताल में भर्ती कराया गया था और उसे बृहस्पतिवार को छुट्टी दे दी गई। उसे अपने बेटे की हत्या करने के संदेह में गिरफ्तार कर लिया गया।

खेल/व्यापार

समाचार

भारत की जीडीपी 10 वर्षों में हुई दोगुनी, 2027 तक जापान और जर्मनी से निकलेगी आगे

नई दिल्ली, एजेंसी। भारत की जीडीपी बीते 10 वर्षों में दोगुनी हो गई है। देश की अर्थव्यवस्था 2025 में बढ़कर 4.3 ट्रिलियन डॉलर होने का अनुमान है, जो कि 2015 में 2.1 ट्रिलियन डॉलर थी। अंतरराष्ट्रीय मुद्रा कोष (आईएमएफ) द्वारा जारी किए गए डेटा में यह जानकारी दी गई। अर्थव्यवस्था के तेज गति से बढ़ने के कारण भारत की जीडीपी 2025 में जापान और 2027 में जर्मनी से बड़ी हो जाएगी। आईएमएफ के डेटा में बताया गया कि भारत दुनिया की सबसे तेज गति से बढ़ने वाली अर्थव्यवस्था बना हुआ है और इसकी वजह नीतिगत सुधार और मजबूत आर्थिक वृद्धि है। बीजेपी नेता अमित मालवीय द्वारा सोशल मीडिया प्लेटफॉर्म एक्स पर शेयर की गई पोस्ट में कहा गया कि विकास की यह गति भारत को एक वैश्विक आर्थिक महाशक्ति के रूप में स्थापित करती है, जो 2025 तक जापान और 2027 तक जर्मनी को पीछे छोड़ देगी। मालवीय ने आगे कहा कि यह असाधारण उपलब्धि प्रधानमंत्री नरेन्द्र मोदी के नेतृत्व और उनकी सरकार के अथक प्रयासों का प्रमाण है। सक्रिय आर्थिक नीतियों, साहसिक संरचनात्मक सुधारों और व्यापार करने में आसानी पर निरंतर फोकस के माध्यम से मोदी सरकार ने भारत को दुनिया की सबसे तेजी से बढ़ती प्रमुख अर्थव्यवस्था बना दिया है। साथ ही कहा कि यह एक ऐसी उपलब्धि जो आजादी के बाद से किसी भी पिछली सरकार को हासिल नहीं हुई थी। इस महीने की शुरुआत में, भारत की विवेकपूर्ण नीतियों की सराहना करते हुए आईएमएफ के कार्यकारी बोर्ड ने कहा है कि देश का मजबूत आर्थिक प्रदर्शन 2047 तक विकसित अर्थव्यवस्था बनने के लिए महत्वपूर्ण सुधारों को अपनाने में मदद कर सकता है। आईएमएफ के कार्यकारी बोर्ड ने कहा कि संरचनात्मक सुधार देश में उच्च-गुणवत्ता की नौकरियां पैदा करने और निवेश के लिए काफी जरूरी हैं। रिपोर्ट में आगे कहा गया कि भारत को लेबर मार्केट सुधारों को लागू करने पर ध्यान केंद्रित करना चाहिए और महिला भागीदारी को लेबर फोर्स में बढ़ाना चाहिए।

बिक गई ट्विटर की नीली चिड़िया, जानें कितने रुपए में हुआ सौदा?

सैन फ्रांसिस्को ,एजेंसी। सोशल मीडिया प्लेटफॉर्म ट्विटर, जिसे अब एक्स के नाम से जाना जाता है, के सैन फ्रांसिस्को स्थित मुख्यालय पर लगा प्रतिष्ठित नीली चिड़िया का लोगो आखिरकार नीलाम हो गया है। नीलामी में इस आइकॉनिक लोगो को 34 हजार 375 डॉलर, यानी करीब 30 लाख रुपये में खरीदा गया है। नीलामी कंपनी के एक प्रवक्ता के अनुसार, नीली चिड़िया का यह विशालकाय लोगो, जिसका वजन लगभग 254 किलोग्राम है और जो 12 फीट लंबा और 9 फीट चौड़ा है, उसे अज्ञात खरीदार ने हासिल किया है। इस नीलामी में सिर्फ नीली चिड़िया ही आकर्षण का केंद्र नहीं थी। इसके साथ ही कई अन्य दुर्लभ और ऐतिहासिक वस्तुएं भी नीलाम हुईं। इनमें एक एपल-1 कंप्यूटर 3.75 लाख डॉलर (करीब 3.22 करोड़ रुपये) में बिका, जबकि स्टीव जॉब्स द्वारा हस्ताक्षरित एपल का एक चेक 1,12,054 डॉलर (करीब 96.3 लाख रुपये) में नीलाम हुआ। इसके अतिरिक्त, पहली पीढ़ी का सील्ड पैक 4त्नक्रआईफोन 87 हजार 514 डॉलर में बेचा गया। गौरतलब है कि एलन मस्क के 2022 में ट्विटर का अधिग्रहण करने और बाद में इसका नाम बदलकर एक्स करने के बाद से ही इस नीली चिड़िया के लोगो का भविष्य अनिश्चित था। भले ही अब यह लोगो माइक्रोब्लॉगिंग वेबसाइट एक्स का हिस्सा नहीं है, लेकिन सोशल मीडिया जगत में इसकी पहचान एप्पल या नाइकी जैसी ही मजबूत बनी हुई है। एलन मस्क ने ट्विटर को लगभग 44 बिलियन डॉलर (करीब 3368 अरब रुपये) में खरीदा था। अधिग्रहण के समय मस्क ने कहा था कि लोकतंत्र को बनाए रखने के लिए स्वतंत्र अभिव्यक्ति आवश्यक है। उनका लक्ष्य ट्विटर को नए फीचर्स और बेहतर सुविधाओं के साथ एक बेहतरीन मंच बनाना था, जिसके तहत उन्होंने इस प्लेटफॉर्म पर कई बड़े बदलाव भी किए हैं।

आईपीएल 2025 : एक बार फिर रहाणे पर भारी पड़े कुणाल, बड़ी जीत के मामले में आरसीबी ने बनाया रिकॉर्ड

नई दिल्ली ,एजेंसी। इंडियन प्रीमियर लीग 2025 में कोलकाता नाइट राइडर्स के कप्तान अजिंक्य रहाणे की शुरुआत मिली-जुली रही। उन्होंने जहां अपनी शानदार बल्लेबाजी से दर्शकों के मन को मोहित किया, तो कप्तानी में उनके हाथ निराशा लगी। आईपीएल 2025 के सीजन ओपनर में रॉयल चैलेंजर्स बेंगलुरु की टीम निर्मम थी, जिन्होंने विस्फोटक बल्लेबाजी का नजारा पेश किया और केकेआर को आसानी से हराते हुए सीजन में धमाकेदार आगाज किया।

इस मुकाबले में केकेआर को टॉस हारने के बाद पहले बैटिंग करनी पड़ी थी। क्विंटन डिकॉक का विकेट सस्ते में गिरने के बाद रहाणे नंबर तीन पर आए और 31 गेंदों पर 56 रनों की पारी खेली। 181 के स्ट्राइक रेट से खेली गई इस पारी में रहाणे ने अपना अनुभव और दमखम दोनों दिखाया। उनको क्रुणाल पांड्या ने आउट किया। क्रुणाल ने न केवल रहाणे का शो स्टॉप किया बल्कि बाएं हाथ का यह स्पिनर पूरे मैच में लय में नजर आया और 4 ओवर में 29 रन देकर 3 विकेट हासिल किए।

क्रुणाल को प्लेयर ऑफ द मैच भी दिया गया। रहाणे और क्रुणाल का भी आईपीएल में एक दिलचस्प मुकाबला चलता है, जहां बाजी हर बार गेंदबाज के हाथ लगी है। रहाणे ने आईपीएल में क्रुणाल की 53 गेंदों का सामना किया है और इन पर वह 61 रन बनाकर चार बार आउट हुए हैं। क्रुणाल के खिलाफ रहाणे का औसत केवल 15.25 का रहा है। लेटेस्ट मैच में एक बार फिर क्रुणाल पांड्या ने रहाणे के खिलाफ सफलता हासिल की।

सिर्फ क्रुणाल ही नहीं, बाएं हाथ के एक और आरसीबी गेंदबाज के आंकड़े दिलचस्प हैं। यह हैं पेसर यश दयाल जिन्होंने तीन ओवर में 25 रन देकर एक विकेट लिया। यश दयाल इससे पहले गुजरात टाइटंस के लिए खेल चुके हैं, जहां उनकी डेथ ओवर गेंदबाजी प्रभावशाली नहीं रही थी। जीटी की ओर से खेलते हुए 16-20 ओवर में दयाल की गेंदबाजी औसत 44.66 और इकोनॉमी रेट 11.16 की रही। लेकिन आरसीबी में आकर उनके प्रदर्शन में उल्लेखनीय सुधार हुआ है। यश दयाल ने आरसीबी के लिए खेलते हुए 16-20 ओवर के दौरान 15.5 की शानदार औसत और 9.58 की इकॉनमी रेट से बॉलिंग की है। फ्रेंचाइजी बदलने के बाद यह किसी खिलाड़ी के प्रदर्शन में आए सुधार का एक और उल्लेखनीय उदाहरण है।

जहां तक मैच की बात है, पूरे मुकाबले में आरसीबी छाई रही। उन्होंने आईपीएल इतिहास में पावरप्ले में अपना दूसरा सबसे बड़ा स्कोर बनाया। पावरप्ले में आरसीबी ने बिना कोई विकेट खोए 80 रन बनाए। इसका कारण फिलिप साल्ट और विराट कोहली के तेज अर्धशतक रहे। आरसीबी का टॉप पावरप्ले स्कोर आईपीएल 2024 में आया था, जब उन्होंने अपने घरेलू मैदान पर गुजरात टाइटंस के खिलाफ 1 विकेट खोकर 92 रन बनाए थे। शनिवार के मुकाबले में रजत पाटीदार ने 16 गेंदों पर 34 रन बनाए और लियाम लिविंगस्टोन ने भी 5 गेंदों पर 15 रनों की पारी खेली। इसके चलते आरसीबी 16.2 ओवर में जीत गई। यह गेंद शेष रहने के मामले में आरसीबी की आईपीएल इतिहास (कम से कम 175 या उससे बड़े टारगेट के मामले में) में दूसरी सबसे बड़ी जीत थी। आरसीबी की सबसे बड़ी जीत सीजन 2024 में आई थी, जब उन्होंने गुजरात टाइटंस के खिलाफ 201 रनों के टारगेट का सफल पीछा करते हुए 24 गेंद शेष रहते हुए जीत दर्ज की थी।

आईपीएल 2025 : एलएसजी ने चोटिल मोहसिन खान की जगह शार्दुल ठाकुर को टीम में शामिल किया

विशाखापत्तनम ,एजेंसी। लखनऊ सुपर जाएंट्स (एलएसजी) ने भारत के ऑलराउंडर शार्दुल ठाकुर को बाएं हाथ के तेज गेंदबाज मोहसिन खान की जगह टीम में शामिल किया है। मोहसिन चोट के कारण इंडियन प्रीमियर लीग (आईपीएल) 2025 से बाहर हो गए हैं। शार्दुल पिछले साल हुई मेगा नीलामी में नहीं बिके थे। वह अब तक आईपीएल में पांच टीमों ङ्क चेन्नई सुपर किंग्स (सीएसके), दिल्ली कैपिटल्स (डीसी), किंग्स इलेवन पंजाब (अब पंजाब किंग्स, पीबीकेएस), कोलकाता नाइट राइडर्स (केकेआर) और राइजिंग पुणे सुपरजायंट (अब नहीं है) के लिए 95 मैच खेल चुके हैं। उन्होंने 67 विकेट लिए हैं और उनका इकॉनमी रेट 8.89 है। आईपीएल के बयान के अनुसार, अनुभवी ऑलराउंडर ठाकुर को रजिस्टर्ड उपलब्ध खिलाड़ी लिस्ट (आरएपीपी) से उनके आधार मूल्य 2 करोड़ रुपये में शामिल किया गया है। वह भारत के लिए तीनों फॉर्मेट में अच्छा प्रदर्शन कर चुके हैं और आईपीएल में भी उनका अनुभव बहुमूल्य रहेगा। मोहसिन को पिछले साल दिसंबर में विजय हजारे ट्रॉफी के दौरान घुटने की गंभीर चोट (एसीएल टीयर) लगी थी। वह एलएसजी के प्री-सीजन कैंप में शामिल हुए थे, लेकिन नेट्स में गेंदबाजी करते समय उनकी पिंडली में चोट लग गई, जिसके कारण उन्हें टूर्नामेंट से बाहर होना पड़ा। 33 वर्षीय शार्दुल, जो नीलामी में नहीं बिके थे, ने 2025 सत्र की शुरुआत में इंग्लैंड की एसेक्स टीम के लिए सात मैचों का काउंटी चैंपियनशिप करार किया था। हालांकि, अब उन्हें आईपीएल में खेलने के लिए एलएसजी के साथ रहना होगा, जिससे यह करार रद्द हो सकता है। शार्दुल 2018 और 2021 में चेन्नई सुपर किंग्स के साथ दो बार आईपीएल जीत चुके हैं। वह इस समय विशाखापट्टनम में एलएसजी टीम के साथ हैं, जहां एलएसजी टीम सोमवार को दिल्ली कैपिटल्स के खिलाफ आईपीएल 2025 में अपना पहला मैच खेलेगी। लखनऊ सुपर जायंट्स की टीम- ऋषभ पंत (कप्तान और विकेटकीपर), डेविड मिलर, एडन मार्करम, आर्यन जुयाल, हिम्मत सिंह, मैथ्यू ब्रीट्जके, निकोलस पूरन, मिशेल मार्श, अब्दुल समद, शाहबाज अहमद, युवराज चौधरी, राजवर्धन हंगरगेकर, अश्विनी कुलकर्णी, आयुष बडोनी, आवेश खान, आकाशदीप, एम सिद्धार्थ, शमार जोसेफ, प्रिंस यादव, मयंक यादव, दिग्वेश सिंह, आकाश सिंह, मोहसिन खान, रवि बिश्नोई

यूपीआई इस्तेमाल करने वालों के लिए जरूरी खबर, 1 अप्रैल से इन मोबाइल नंबर्स पर बंद हो जाएगी सेवा

नई दिल्ली ,एजेंसी। यूनिफाइड पेमेंट्स इंटरफेस (यूपीआई) का उपयोग करने वाले करोड़ों लोगों के लिए एक महत्वपूर्ण खबर सामने आई है। यदि आपका बैंक खाते से जुड़ा मोबाइल नंबर लंबे समय से निष्क्रिय है, तो उसे तुरंत सक्रिय करा लें, अन्यथा आप 1 अप्रैल से यूपीआई सेवाओं का इस्तेमाल नहीं कर पाएंगे। दरअसल, डिजिटल धोखाधड़ी को रोकने के उद्देश्य से 1 अप्रैल से यूपीआई भुगतान प्रणाली में एक नया नियम लागू होने जा रहा है। इस नए नियम के तहत, सभी बैंकों और भुगतान सेवा प्रदाताओं (पीएसपी) को 31 मार्च से पहले अपने डेटाबेस को अपडेट करना होगा। इस अपडेट के माध्यम से निष्क्रिय या बदले हुए मोबाइल नंबरों को सिस्टम से हटाया जाएगा। बैंकों को इस प्रक्रिया के तहत 31 मार्च तक निष्क्रिय मोबाइल नंबरों को अपने डेटाबेस से अनिवार्य रूप से हटाना होगा। नेशनल पेमेंट्स कॉरपोरेशन ऑफ इंडिया (एनपीसीआई) ने धोखाधड़ी की घटनाओं पर अंकुश लगाने के लिए डिजिटल इंटेलिजेंस प्लेटफॉर्म (डीआईपी) पर उपलब्ध मोबाइल नंबर रिवोकेशन लिस्ट (एमएनआरएल) का उपयोग करने का सख्त निर्देश दिया है। इस प्रक्रिया के पूरा होने के बाद, निष्क्रिय मोबाइल नंबरों से जुड़े सभी यूपीआई खाते स्वतः ही बंद हो जाएंगे। एनपीसीआई ने इस संबंध में बैंकों और गूगल पे, फोन पे जैसे प्रमुख यूपीआई ऐप के लिए सप्ताह में कम से कम एक बार मोबाइल नंबर रिकॉर्ड को अपडेट करना अनिवार्य कर दिया है। यूपीआई सेवाएं प्रदान करने वाली कंपनियों को संदिग्ध गतिविधियों की पहचान करने और उन्हें सिस्टम से हटाने के लिए एमएनआरएल या डिजिटल इंटेलिजेंस प्लेटफॉर्म (डीआईपी) का नियमित रूप से उपयोग करना होगा।

किन लोगों की यूपीआई सेवा हो सकती है बंद?

ऐसे उपयोगकर्ता जिन्होंने अपना मोबाइल नंबर बदल लिया है, लेकिन इसे अपने बैंक खाते के साथ अपडेट नहीं कराया है। वे लोग जिन्होंने अपने मोबाइल नंबर को निष्क्रिय कर दिया है और बैंक में इसकी सूचना नहीं दी है। जिन निष्क्रिय मोबाइल नंबरों का उपयोग कॉल, एसएमएस जैसी सामान्य सेवाओं के लिए भी नहीं किया जा रहा है, उन्हें यूपीआई नेटवर्क से हटा दिया जाएगा।

यूपीआई सेवा बंद होने से कैसे बचें?

यह सुनिश्चित करें कि आपके बैंक खाते से जुड़ा मोबाइल नंबर सक्रिय है और नियमित रूप से उपयोग किया जा रहा है। यदि यह निष्क्रिय है, तो इसे जल्द से जल्द रिचार्ज कराकर सक्रिय करें। यदि आपने अपना मोबाइल नंबर बदल लिया है, तो तुरंत अपने बैंक में जाकर इसे अपडेट कराएं। यदि आपकी यूपीआई आईडी किसी ऐसे मोबाइल नंबर से जुड़ी है जो निष्क्रिय है, तो 1 अप्रैल से पहले सेवा बंद होने से बचने के लिए आप एक नया सक्रिय मोबाइल नंबर प्राप्त कर सकते हैं और उसे अपने बैंक खाते और यूपीआई आईडी से लिंक कर सकते हैं। यह नया नियम यूपीआई उपयोगकर्ताओं की सुरक्षा को बढ़ाने और डिजिटल धोखाधड़ी को कम करने की दिशा में एक महत्वपूर्ण कदम है।

पोहरी में प्रथम तीर्थंकर आदिनाथ भगवान के जन्मकल्याणक महोत्सव में झूमे श्रद्धालु, निकाली गईं भगवान भव्य शोभायात्रा

नगर मुख्य मार्ग से होती हुई जय स्तम्भ चौराहा से होते हुए वापिस बड़े मंदिर पंहुची

शिवपुरी ब्यूरो। पोहरी नगर में श्री 1008 आदिनाथ दिगंबर जैन अतिशय क्षेत्र मंदिर किले अंदर पर रविवार को आदिनाथ भगवान का जन्म कल्याणक बड़े ही धूमधाम एवं भक्ति भाव से जैन समाज द्वारा मनाया गया। प्रेस को जारी विज्ञप्ति मे योगेंद्र जैन पत्रकार ने बताया कि जैन धर्म के प्रथम तीर्थंकर भगवान आदिनाथ जी के जन्म कल्याणक बड़े ही हर्ष उल्लास के साथ मनाया गया। सुबह भगवान का अभिषेक एवं शांतिधारा संगीतकार अरुण जैन द्वारा भक्ति भाव से हुई जिसमें भक्त झूमते नजर आए। जैन विद्वानों ने कहा कि प्रथम तीर्थंकर भगवान आदिनाथ का जन्म चैत्र कृष्ण नौवीं के दिन सूर्योदय के समय हुआ। उन्हें जन्म से ही संपूर्ण शास्त्रों का ज्ञान था। उन्हें ऋषभनाथ, ऋषभदेव, आदिब्रह्मा, पुरुदेव और वृषभदेव भी कहा जाता है। सुबह भगवान की पालकी बड़े मंदिर किले अंदर से शुरू हुई पालकी के आगे पुरुष भक्ति मे झूम रहते है महिला भगवान के जन्म कल्याणक पर भक्ति गीत मे झूम झूम कर भक्ति करती नजर आई जगह जगह भगवान की आरती जैन समाज द्वारा की गईं शोभायात्रा नगर के मुख्य मार्ग कटरा मोहल्ला, मैन बाजार, मैन चौराहा से होते हुए वापिस मंदिर पंहुची। जगह-जगह भक्तों ने श्री जिनेद्र देव की आरती एवं भजनों पर सभी श्रद्धालुओं ने नृत्य किया।

पोहरी में मुनि श्री नीरज सागर महाराज ससंघ का आज होगा मंगल प्रवेश

आचार्य श्री विद्यासागर महाराज के परम शिष्य एवं आचार्य श्री समय सागर महाराज के आज्ञानुवती शिष्य मुनि श्री नीरज सागर महाराज एवं निर्मद सागर महाराज क्षुल्लक श्री सविनय सागर एवं क्षुल्लक श्री समन्वय सागर महाराज का मंगल विहार श्योपुर से पोहरी नगर के लिए चल रहा है आज सुबह पोहरीं में नगर प्रवेश जैन समाज द्वारा बड़े ही धूम धाम से किया जाएगा प्रेस को जारी विज्ञप्ती में योगेन्द्र जैन पत्रकार ने बताया कि मुनि श्री नीरज सागर महाराज संघ सहित मंगल विहार चल रहा है बताया जा रहा कि मुनि श्री राजस्थान के अजमेर से मध्यप्रदेश के कुंडलपुर की ओर मंगल विहार चल रहा है मुनि श्री राजस्थान के अजमेर से विहार करते हुए मध्य प्रदेश के श्योपुर नगर के प्रवेश होने के बाद श्योपुर से मंगल विहार पोहरी की ओर हुआ रात्रि विश्राम ककारा के पास हुआ और पोहरीं नगर में आज सुबह 8 बजे मुनि श्री नीरज सागर महाराज एवं निर्मद सागर महाराज क्षुल्लक श्री सविनय सागर एवं क्षुल्लक श्री समन्वय सागर महाराज का मंगल प्रवेश बड़े ही धूम धाम से जैन समाज द्वारा किया गया मंगल विहार में मुनि श्री के साथ विनोद जैन एलआईसी, शिखर चंद जैन,डॉ मनोज जैन, देवेंद्र जैन,ऋषभ जैन, डॉ राजेश जैन,अरुण जैन,दीपक शर्मा,योगेंद्र जैन पत्रकार, अभय जैन,विपिन जैन,हितेश जैन पत्रकार, अमित जैन, नीरज जैन,विक्रम जैन, सतीश जैन किले विक्की जैन,अक्षय जैन, नीरू जैन,अतिशय जैन सहित जैन समाज के लोग उपस्थित रहे।

करैरा में पहली बार ब्राह्मण महिला मंडल का होली मिलन समारोह

शिवपुरी ब्यूरो। करैरा में ब्राह्मण समाज धर्मशाला पर आज ब्राह्मण महिला मंडल का होली मिलन समारोह संपन्न हुआ। समारोह में मुख्य अतिथि श्रीमती उर्मिला पाठक संरक्षक, श्रीमती दमयंती मिश्रा, अध्यक्षता श्रीमती साधना पाठक, सचिव श्रीमती वंदना दुबे एवं होली मिलन समारोह का संचालन श्रीमती कांता मिश्रा द्वारा किया गया। सभी ब्राह्मण महिला अन्य पदाधिकारी जिनमें उपाध्यक्ष श्रीमती वंदना शर्मा, कोषाध्यक्ष श्रीमती अंतेश पांडे, प्रवक्ता कांता मिश्रा, सह कोषाध्यक्ष श्रीमती सुनीता शुक्ला, सचिव श्रीमती अंजू दुबे, सलाहकार श्रीमती वंदना दुबे एवं सर्वाणी दुबे पूरी व्यवस्था महिला मंडल पदाधिकारी ने की। जिसमें करैरा क्षेत्र की सभी ब्राह्मण महिलाएं होली मिलन समारोह में आमंत्रित किया गया जिसमें अधिक संख्या में महिलाएं इकट्ठी हुई। भगवान श्री परशुराम के पूजन कर फूल और गुलाल की होली खेली गई। भगवान श्री कृष्ण राधा की जोड़ी झांकी व संगीत का कार्यक्रम रखा गया जिसमें प्रमुख भजन संगीत मृणालिनी भार्गव पुत्री श्रीमती सुधा अतुल भार्गव एडवोकेट सराहनीय प्रस्तुति रही एवं अन्य महिलाओं ने भी भजन प्रस्तुति दी। सभी महिलाओं ने एक दूसरे को गुलाल लगाकर गले मिलकर होली की शुभकामनाएं दी व संगीत भजन के साथ भगवान राधा कृष्ण नृत्य में सभी महिलाओं ने भाग लिया इसके बाद अध्यक्ष, सचिव ने सभी का आभार माना व शुभकामनाएं एवं बधाइयां दी। इसके बाद शुल्पाहार एवं प्रसाद वितरण महिला मंडल की ओर से किया गया। इससे यह संदेश जाता है या मिलता है ऐसे धर्म के कार्य करने से एकता का प्रतीक और मजबूती का सहारा मिलता है। होली मिलन समारोह की सराहना अन्य समाजों द्वारा भी की गई। इसमें सहयोग ब्राह्मण समाज के प्रमुख महेंद्र त्रिपाठी, बृजेश पाठक, पंकज भार्गव ब्राह्मण समाज युवा अध्यक्ष सूरज चौबे एवं रामजी दुबे पत्रकार इस होली मिलन समारोह के सहयोग में रहे।

पीएम आवास योजना के तहत दूसरे चरण के लिए सर्वे जारी

जोड़े जा रहे हैं पात्र परिवारों के नाम

शिवपुरी ब्यूरो। प्रधानमंत्री आवास योजना (ग्रामीण) के द्वितीय चरण के लिए सर्वे किया जा रहा है। इसमें पात्र परिवारों के नाम 31 मार्च तक स्थाई प्रतीक्षा सूची में जोडने की कार्यवाही की जा रही है। योजना अंतर्गत केन्द्रीय मंत्री-मण्डल ने योजना को आगामी 5 वर्ष के लिए वित्तीय वर्ष 2024-25 से 2028-29 तक की मंजूरी दी है। इस संबंध ने ग्रामीण विकास मंत्रालय भारत सरकार ने आवास प्लस की सूची को अद्यतन करने के लिए आवास प्लस सर्वे 2024 प्रारंभ किया है। प्रधानमंत्री आवास योजना ग्रामीण का सर्वे जिले में ग्राम पंचायत में नियुक्त किये गये सर्वेयर, सचिव, रोजगार सहायक द्वारा किया जायेगा। सर्वे कार्य आवास प्लस एप-2024 से किया जाएगा। इसमें हितग्राही स्वयं के मोबाईल से भी आवेदन कर सकेंगे। इसके लिए मोबाइल एप्लीकेशन आवास प्लस 2.0 ग्रामीण विकास मंत्रालय द्वारा निर्मित किया गया है। इस ऐप की लिंक आवास सॉफ्ट पोर्टल पर भी उपलब्ध है। सर्वे के लिए जिले की जनपदों एवं ग्राम पंचायत स्तर के अधिकारियों, कर्मचारियों को नामांकित सर्वेयर बनाया गया है। सर्वे 31 मार्च 2025 तक पूर्ण कर लिया जायेगा। जिला पंचायत के मुख्य कार्यपालन अधिकारी हिमांशु जैन ने बताया कि प्रत्येक पात्र परिवार को आवास उपलब्ध कराने का उद्देश्य है जो परिवार शेष हैं उनके भी नाम जोड़े जा रहे हैं। इसके लिए सर्वे किया जा रहा है। उल्लेखनीय है कि ग्रामीण विकास विभाग द्वारा 01 अप्रैल 2016 से प्रधानमंत्री आवास योजना (ग्रामीण) प्रारंभ की गई है जिसके अंतर्गत सभी पात्र परिवारों को बुनियादी सुविधायुक्त पक्का आवास उपलब्ध कराने का लक्ष्य रखा गया है।

देहात पुलिस ने 5 लाख रुपए की 25.13 ग्राम स्मैक के साथ एक आरोपी को किया गिरफ्तार

शिवपुरी ब्यूरो। देहात थाना पुलिस ने मोटरसाइकिल से स्मैक की तस्करी करने आए एक युवक को 5 लाख रुपए की 25.13 ग्राम स्मैक के साथ गिरफ्तार किया है। देहात थाना प्रभारी रत्नेश सिंह यादव ने बताया कि 22 मार्च को मुखबिर से सूचना प्राप्त हुई कि एक व्यक्ति अवैध मादक पदार्थ स्मैक रखे बेचने की फिराक में बडागांव रोड पुलिया के पास खड़ा हुआ है जिस पर तत्काल कार्यवाही करते हुए आरोपी शिवम पाल पुत्र चंद्रभान सिंह पाल उम्र 19 साल निवासी ग्राम आसपुर थाना भौंती जिला शिवपुरी को गिरफ्तार कर उसके कब्जे से 25.13 ग्राम स्मैक कीमती लगभग 5 लाख रुपये एवं घटना में प्रयुक्त मोटरसाइकल टीव्हीएस राइडर क्रमांक एमपी 33 जेडई 6791 कीमती 1 लाख रुपये के कुल मशरुका कीमती 6 लाख रुपए जब्त किया है। आरोपी शिवम पाल के विरुद्ध अपराध धारा 8/21 एनडीपीएस एक्ट का पंजीबद्ध किया गया। थाना प्रभारी रत्नेश सिंह यादव ने बताया कि शिवपुरी पुलिस जिले में नशे के खिलाफ लगातार अभियान चला रही है। अवैध गतिविधियों पर कड़ी नजर रखी जा रही है। उक्त कार्रवाई में निरी. रत्नेश सिंह, उनि. सपना रावत, सउनि विनोद सिंह गुर्जर, प्रआर. दीपचंद्र, प्रआर भगवत प्रसाद, प्रआर सुनील भार्गव, प्रआर आदेश धाकड़, आर. बदन सिंह, दिनेश सिंह, मिथुन कुशवाह, ऋषभ करारे, मनोज कुमार, मनोज गौड, रणवीर शर्मा की मुख्य भूमिका रही है।

शहीदों को समर्पित स्वैच्छिक रक्तदान शिविर में 32 एमबीबीएस छात्र छात्राओं ने किया महादान

मेडिकल कॉलेज में शहीद दिवस पर रक्तदान शिविर आयोजित

शिवपुरी ब्यूरो। नैशनल मेडिकोज औरगेनाइजेशन शिवपुरी नेश्रीमंत राजमाता विजयाराजे सिंधिया चिकित्सा महाविद्यालय एवं चिकित्सालय शिवपुरी में शहीद दिवस के अवसर पर अधिष्ठाता डॉक्टर डी.परमहंस के निर्देशन, अधीक्षक डॉ. आशुतोष चौत्रऋषि के मार्गदर्शन में रक्तदान शिविर का आयोजन ब्लड बैंक में किया गया। जिसमें विभागाध्यक्ष डॉ. अपराजिता तोमर द्वारा स्वैच्छिक रक्तदान हेतु अधिक से अधिक संख्या में सम्मिलित होकर स्वैच्छिक रक्तदान करने की गुजारिश की। डॉ. अपराजिता तोमर का कहना है कि आपके द्वारा रक्तदान कर किसी की जान को बचाया जा सकता है। इस दौरान ब्लड बैंक प्रभारी डॉ. विद्यानंद पंडित रक्तदान कर दूसरों को जीवनदान देने में महत्वपूर्ण भूमिका निभाने वाले समस्त रक्तदाताओं का हृदयपूर्वक आभार एवं वंदन। हमेशा याद रहे, आपका रक्त किसी के जीवन के लिए वरदान हो सकता है। 32 छात्रों ने पहली बार रक्त दान किया। रक्तदान के समय डॉ शिल्पा मोटघरे, सहायक पीआरओ राहुल अष्ठाना, लैब टेक्नीशियन रामेश्वर जोशी, योगेश दुबे सहित एमबीबीएस छात्र- छात्राऐं मौजूद रहे। एन.एम.ओ. शिवपुरी छात्र समन्वयक- शिवम शर्मा, विद्यार्थी प्रमुख-विकाश सिंह कुशवाह, छात्रा प्रमुख- मिनी साहू, रक्तदान टोली प्रमुख- भोला मेहता मौजूद रहे। छात्रों में शिवचरण बघेल, मयंक गौर, विप्लव गुप्ता, शशांक भदौरिया, राजवर्धन राठौर, आदर्श, खुशी अरोरा सहित अन्य ने रक्तदान किया।

खरैह गांव में तेंदुए का मूवमेंट, पावर हाउस के पास कर्मचारी ने कैमरे में कैद किया, वन विभाग को दी सूचना

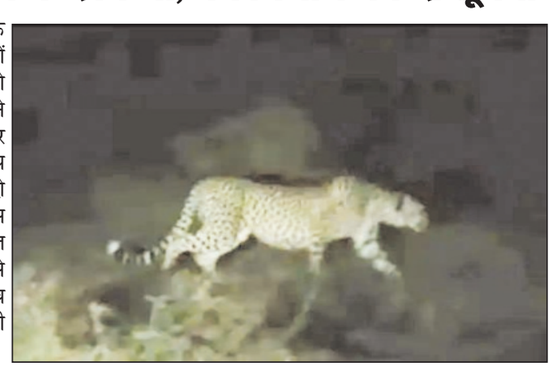

शिवपुरी ब्यूरो। रन्नौद थाना क्षेत्र के खरैह गांव में तेंदुए के मुवमेंट से ग्रामीणों में भय का माहौल है। शनिवार रात को पावर हाउस के पास एक विद्युतकर्मी ने तेंदुए को देखा। कर्मी ने तेंदुए की तस्वीर अपने कैमरे में कैद कर ली। स्थानीय लोगों के मुताबिक तेंदुआ पिछले दो दिनों से गांव में दिखाई दे रहा है। इस खबर के फैलते ही पूरे गांव में दहशत का माहौल बन गया है। कुछ ग्रामीण इसे चीता बता रहे हैं। इससे ग्रामीणों के बीच भ्रम की स्थिति पैदा हो गई है। घटना की सूचना वन विभाग को दे दी गई है।

लोडिंग वाहन की टक्कर से बाइक सवार तीन भाई-बहिनों की मौत

मृतक कोर्ट में स्टेनोग्राफर, बीटेक, 11वीं के स्टूडेंट

शिवपुरी ब्यूरो। करैरा थानान्तर्गत एनएच 27 महूअर पुल पर सड़क हादसे में कोर्ट के कर्मचारी सहित उसके चचेरे भाई और बहन की मौत हो गई। करैरा थाना क्षेत्र के एनएच 27 महुअर पुल पर यह हादसा हुआ। रॉन्ग साइड से आ रहे तीन पहिया लोडिंग वाहन ने बाइक को टक्कर मार दी। मृतकों की पहचान शिवपुरी न्यायालय में स्टेनोग्राफर अंकित राय उम्र 28 वर्ष और उनके चचेरे भाई-बहन सत्यम राय उम्र 20 वर्ष, वैष्णवी राय उम्र 18 वर्ष के रूप में हुई है। मृतक खोड़ चौकी क्षेत्र के वीरा गांव के रहने वाले थे। तीनों रविवार दोपहर को एक ही बाइक पर सवार होकर उत्तर प्रदेश के झांसी जिले के बल्लमपुर जा रहे थे। वहां उनके रिश्तेदार के यहां कोई कार्यक्रम था। करैरा में प्राथमिक उपचार के बाद घायल वैष्णवी को ग्वालियर रेफर कर दिया गया है। मृतक सत्यम अपने माता पिता का इकलौता बेटा था। छोटी बहन वैष्णवी की भी हादसे में उसी के साथ मौत हो गई। अब परिवार में सिर्फ बड़ी बहन ही बची है। सत्यम के पिता सुरेंद्र राय शासकीय शिक्षक हैं। वह पिछले दो साल से भोपाल में बीटेक की पढ़ाई कर रहा था। हाल ही में वह होली पर अपने घर लौटा था। सत्यम की बहन वैष्णवी 11वीं कक्षा में पढ़ती थी। शहर में ही अपने माता-पिता के साथ रहा करती थी। वहीं अंकित की नौकरी कोर्ट में स्टेनोग्राफर के पद पर पांच साल पहले लगी थी।

अनियंत्रित अर्टिगा कार पुलिया से नीचे गिरी, दो महिला डॉक्टरों की मौत, 4 लोग घायल

लुकवासा बायपास पर हादसा

शिवपुरी ब्यूरो। लुकवासा के वायपास एनएच-46 पर रविवार को सुबह एक अर्टिगा कार बेकाबू होकर पुलिया से नीचे गिर गई। हादसे में 2 महिला डॉक्टरों की मौत हो गई, जबकि चार अन्य डॉक्टर घायल हो गए। सभी लोग अयोध्या से उज्जैन जा रहे थे। घायलों को जिला अस्पताल में भर्ती कराया गया है। कार चला रहे डॉ. अतुल आचार्य ने बताया कि उनकी टीम दस दिन पहले महाराष्ट्र से तीर्थ यात्रा के लिए निकली थी। वे अयोध्या दर्शन के बाद उज्जैन के महाकालेश्वर मंदिर जा रहे थे। रविवार सुबह लुकवासा चौकी के पास उनकी कार अचानक बेकाबू होकर पुलिया से टकराकर नीचे गिर गई। हादसे की सूचना मिलते ही कोलारस थाना पुलिस मौके पर पहुंची और राहत कार्य शुरू किया। इस दुर्घटना में डॉ. तन्वी आचार्य उम्र 50 वर्ष पत्नी डॉ. अतुल आचार्य की मौके पर ही मौत हो गई। वहीं डॉ. नीलम पंडित उम्र 55 वर्ष पत्नी डॉ. सुबोध पंडित को गंभीर हालत में जिला अस्पताल ले जाया गया, जहां इलाज के दौरान उन्होंने भी दम तोड़ दिया। कार में मुंबई और आसपास के रहने वाले छह डॉक्टर सवार थे। घायलों में डॉ. उदय जोशी उम्र 64 वर्ष निवासी दादर, डॉ. सुबोध पंडित उम्र 62 वर्ष निवासी बसई महाराष्ट्र, डॉ. अतुल आचार्य उम्र 55 वर्ष निवासी भिवंडी महाराष्ट्र, डॉ. सीमा जोशी उम्र 59 वर्ष घायल हुए हैं। पुलिस हादसे के कारणों की जांच में जुटी है।

अग्रवाल मित्रमंडल शिवपुरी की नवीन कार्यकारिणी का गठन

शिवपुरी ब्यूरो। अग्रवाल मित्र मंडल शिवपुरी की नवीन कार्यकारिणी के गठन हेतु निर्वाचन अधिकारी केशव गोयल के मार्गदर्शन एवं डॉ. वीके जैन की अध्यक्षता में मित्र मंडल की साधारण सभा की बैठक में सम्पन्न हुआ। बैठक में सर्वसम्मति से अध्यक्ष अनिल गुप्ता, वरिष्ठ उपाध्यक्ष प्रदीप जैन, उपाध्यक्ष डॉ दिनेश जैन, महासचिव कृष्णराम बंसल, सह सचिव अरविंद जैन, कार्यालय सचिव अशोक सिंहल, कोषाध्यक्ष हरिकृष्ण अग्रवाल सर्वसम्मति से निर्वाचित हुए। इसी प्रकार महिला इकाई में अध्यक्ष श्रीमती साधना गुप्ता,वरिष्ठ उपाध्यक्ष श्रीमती सरोज जैन,उपाध्यक्ष श्रीमती कमलेश जैन,महासचिव अंजना सिंहल और सहसचिव पद पर श्रीमती तनूजा गर्ग सर्वसम्मति से निर्वाचित हुई।

निर्वाचन उपरांत महिला मंडल ने होली मिलन समारोह रखते हुए कृष्ण भजनों पर नृत्य प्रस्तुतियां दीं। कार्यक्रम के अंत में सहभोज भी रखा गया।

स्कूल में जमीन पर बिखरी पड़ी किताबें, जांच शुरू, प्रभारी बोले- पिछले साल की बची, कोई ताला तोड़कर कमरे में घुसा, वीडियो बनाई

शिवपुरी ब्यूरो। कोलारस विकासखंड स्थित लुकवासा एकीकृत शासकीय माध्यमिक विद्यालय परिसर में छात्रों की पुस्तकें कचरे की तरह बिखरी होने का वीडियो सामने आया है। इस मामले में शाला प्रभारी देवीलाल दिवाकर का कहना है कि ये पिछले साल की बची हुई किताबें हैं। किसी अज्ञात व्यक्ति ने स्कूल की बाउंड्री फांदकर अंदर घुसने के बाद कमरे का ताला तोड़ा फिर किताबों को बिखेरकर फोटो-वीडियो बना लिए। हालांकि, वीडियो में स्कूल के मुख्य गेट पर ताला लगा दिखाई दे रहा है। इस बारे में जिला परियोजना समन्वयक दफेदार सिंह सिकरवार ने बताया कि सीएसी सुरेश बैरागी ने मौके का निरीक्षण कर लिया है। उन्होंने कहा कि सत्र समाप्त होने के बाद जन शिक्षा केंद्र स्तर पर बांटी जाने वाली बची हुई पुस्तकें एकत्रित कर रखी जाती हैं। मामले की जांच की जा रही है। जांच के बाद दोषियों पर कार्रवाई की जाएगी।

विशाल निःशुल्क नेत्र एवं स्वास्थ्य चिकित्सा शिविर सम्पन्न

मुरैना,कांस। अग्रवाल महासभा मुरैना के तत्वावधान में स्व. श्रीमती उर्मिला देवी पत्नी स्व. श्री रामबाबू बंसल (बूरे वाले) की पावन स्मृति पर विशाल निःशुल्क नेत्र एवं स्वास्थय चिकित्सा शिविर का आयोजन द्रोपदी देवी पब्लिक स्कूल रेल्वे अण्डर ब्रिज के बगल से, फाटक बाहर मुरैना पर दिनांक 23 मार्च रविवार को किया गया। इस शिविर में डॉ. जतिन गर्ग नेत्र रोग विशेषज्ञ, डॉ. नवीन गर्ग दन्त एवं त्वचा रोग विशेषज्ञ, डॉ. नितिन मित्तल नाक कान गला रोग विशेषज्ञ, डॉ. पुष्पक गोयल सांस एवं फेंफडा रोग विशेषज्ञ, डॉ. अंशु अग्रवाल स्त्री रोग विशेषज्ञ, डॉ. उमेश शर्मा फिजीशियन द्वारा अपनी सेवाएं प्रदान की गई। शिविर का शुभारंभ अग्रवाल महासभा के अध्यक्ष श्री मोहन बंसल एवं महामंत्री श्री ताराचंद मंगल कार्यकम संयोजक श्री अंशू सिंघल, अग्रवाल महसभा संरक्षक गिर्राज सिंघल, महेशचंद अग्रवाल, श्रीमती शशि अग्रवाल, श्रीमती माधुरी मित्तल एवं सभी डॉक्टरों द्वारा दीप प्रज्जवलित कर किया गया। शिविर के संयोजक श्री अंशू सिंघल ने बताया कि इस चिकित्सा शिविर में कुल 955 पंजीयन किये गये जिसमें से आंखो के 335 मरीज थे उनमें से 47 मरीजों को ऑपरेशन के लिए ले जाया गया। करीब 350 मरीजों की शुगर की जांच की गई एवं 565 मरीजों का बी.पी. चैक किया गया। शिविर में उपस्थित सभी मरीजों को अग्रवाल महासभा द्वारा निःशुल्क दवाईयां उपलब्ध कराई गईं। इस शिविर में नगर निगम के कर्मचारीयों के द्वारा सरकारी योजनाओं की जानकारी भी उपस्थित लोगों को उपलब्ध कराई गई। महिला मण्डल द्वारा सभी मरीजों को तौलीया एवं साफी निःशुल्क वितरित की गई। अमित मंगल, नितिन मंगल एवं मनोज मंगल ने दवाईयों के वितरण में अपना सहयोग प्रदान किया। शिविर के अंत में सभी डॉक्टरों का शॉल, शील्ड एवं श्रीफल देकर सम्मान किया गया। इस शिविर में द्रोपदी देवी पब्लिक स्कूल के संचालक श्री रौनक गुप्ता जी के द्वारा विशेष सहयोग प्रदान किया जिसके लिए अग्रवाल महासभा इनका धन्यवाद ज्ञापित करती है। इस कैम्प में मुख्य रूप से अग्रवाल महासभा के संरक्षक श्री गिर्राज सिंघल, श्री महेशचंद अग्रवाल, गिरीश अग्रवाल, हरीनारायण गुप्ता, मुन्नालाल मित्तल, सुधीर गोयल, शिवकुमार गर्ग, मनोज सिंघल, रवि गर्ग, हिमांशू टिंकल, श्रीमती शशि अग्रवाल, श्रीमती माधुरी मित्तल, खेमचंद मित्तल, आदि लोग उपस्थित थे।

हिंदू संस्कृति और हिंदू मान दंडों की रक्षार्थ गौ रक्षा एवं सेवा हेतु समाज जागरण की नितांत आवश्यकता

मुरैना,कांस। मुरैना में रेल्वे स्टेशन के पीछे ब्रह्म विद्यालय, सरस्वती शिशु मंदिर के परिसर में विश्व हिंदू परिषद की विभाग बैठक का आयोजन किया गया। इस विभाग बैठक में मुख्य रूप से उपस्थित अथितियों में प्रांतीय उपाध्यक्ष नबल सिंह भदौरिया एवं प्रान्त सह गौ रक्षा प्रमुख बालकृष्ण शर्मा तथा मध्य भारत प्रांत की दुर्गा वाहिनी सह संयोजिका श्रीमती रचना चौहान उपस्थित रहे। इस विभाग बैठक में सर्वप्रथम मंचासीन अतिथियों के द्वारा प्रभु श्रीराम के दरवार की पूजा अर्चना कर माल्या अर्पण कर की गयी। विभाग बैठक का संचालन मुरैना विभाग के विभाग मंत्री राम सिंह मीणा ने किया। बैठक में कमल दुबे धर्मेंद्र शर्मा और श्रीमती रेनू शिवहरे के द्वारा मंच पर आसीन अतिथियों का

तिलक लगा फल देकर सम्मान किया गया। बैठक में आगामी 30 मार्च से 12 अप्रैल मे होने वाले कार्यक्रम रामनबमी तथा 05 मई से 12 मई तक सीता नवमी कार्यक्रमो की जानकारी हेतु उपस्थित सभी कार्यकर्ताओं को मुख्य अतिथितियों का मार्गदर्शन भी प्राप्त हुआ। बैठक में आगे संगठन के कार्य विस्तार समिति गठन की जानकारी लेते हुए बालकृष्ण भाई साहब ने देशी गौ माता की सेवा को विशेष महत्व दिया। इस बैठक में विभाग में निवासरत प्रांत के समस्त अधिकारी,विभाग और जिलों की समस्त कार्यकारिणी तथा प्रखंड अध्यक्ष,उपाध्यक्ष, मंत्री, सह मंत्री, संयोजक और सह संयोजक तथा मात्र शक्ति एवं दुर्गा वाहिनी की बहनें उपस्थिरही पूर्णता मंत्र के बाद विभाग बैठक का समापन किया गया।

थाना कोतवाली पुलिस ने अपहृत नाबालिग बालिका को 24 घंटे के अंदर दस्तयाब कर आरोपी को किया गिरफ्तार

उक्त आरोपी के पास से घटना में प्रयुक्त एक एक्टिवा गाड़ी की जप्त।

ग्वालियर। पुलिस अधीक्षक ग्वालियर श्री धर्मवीर सिंह(भापुसे) के निर्देशानुसार ग्वालियर जिले में गुमशुदा बालक-बालिकाओं की दस्तयाबी हेतु प्रभावी कार्यवाही की जा रही है। उक्त निर्देषों के परिपालन में अति. पुलिस अधीक्षक (पष्चिम) ग्वालियर श्री गजेन्द्र सिंह वर्धमान द्वारा अपने अधीनस्थ सभी थाना प्रभारियों को थाना क्षेत्र से गुमशुदा बालक-बालिकाओं की दस्तयाबी हेतु टीम बनाकर प्रभावी कार्यवाही करने के निर्देश दिये गये। वरिष्ठ अधिकारियों के निर्देषानुसार सीएसपी लष्कर श्री मनीष यादव के कुषल मार्गदर्शन में थाना प्रभारी कोतवाली उनि0 मोहिनी वर्मा के द्वारा थाना क्षेत्र से गुमशुदा नाबालिग बालिकाओं की दस्तयाबी हेतु पुलिस की टीम बनाकर लगाया गया। उक्त कार्यवाही के दौरान थाना कोतवाली में दिनांक 21.03.2025 को फरियादिया द्वारा उसकी नाबालिक नातिन को किसी अज्ञात व्यक्ति द्वारा बहला फुसलाकर ले जाने संबंधी रिपोर्ट लेख कराई थी, जिस पर से थाना कोतवाली में अपराध क्रमांक 32/25 धारा 137(2) बीएनएस का प्रकरण पंजीबद्ध कर विवेचना में लिया गया। उक्त मामले में अपहृत नाबालिक बालिका की तलाश हेतु शहर के सीसीटीवी फुटेज देखे गए एवं तकनीकी सहायता के आधार पर आरोपी की पहचान कर उक्त अपहृत नाबालिग बालिका एवं आरोपी की तलाश की गई। पुलिस टीम ने त्रिव्रत कार्यवाही करते हुये 24 घंटे के अंदर उक्त अपहृत नाबालिग बालिका को दिनांक 22.03.2025 को दस्तयाब किया गया। पुलिस द्वारा बालिका से पूछताछ कर कथन लेख किये गये बालिका के कथनों के आधार पर उक्त मामले में धारा 96 बीएनएस, 3(2)(अ) एससी/एसटी एक्ट इजाफा किया गया। पुलिस टीम द्वारा डबरा निवासी आरोपी की तलाष कर उक्त आरोपी को गोल पहाड़िया के पास से गिरफ्तार किया गया। आरोपी के कब्जे से घटना में प्रयुक्त एक्टिवा गाड़ी क्रमांक- एमपी-07-एसपी-7430 विधिवत जप्त की गई है।

सराहनीय भूमिका:- थाना प्रभारी माधौगंज निरीक्षक श्री प्रशांत शर्मा, थाना प्रभारी कोतवाली उनि0 मोहिनी वर्मा, उनि0 महेश यादव, प्रधान आरक्षक दर्शन सिंह, आरक्षक कोमल सरल, राजेश मंडेलिया राजेंद्र सिंह, म.आर0 नीलम व कुमकुम की सराहनीय भूमिका रही।

भगतसिंह सुखदेव राजगुरु को श्रद्धांजलि अर्पित की

झुण्डपुरा। भारत माता के सच्चे सपूत आजादी के नायक भगतसिंह सुखदेव राजगुरु कस्बे के सदर बाजार स्थित मंच पर श्रद्धांजलि अर्पित की गई इस अवसर पर प्रमुख वक्ता मुरारीलाल धाकड़ कहा कि भगतसिंह सुखदेव राजगुरु को आज के दिन ही फांसी दी गई थी वे भारत माता के सच्चे सपूत आजादी के परवाने थे उन्होंने अपने प्राणों भय न करते हुए आजादी के लिए संघर्षरत रहे।उनके जीवन से हमें सीख मिलती है कि कठिन से कठिन परिस्थितियों में भी लक्ष्य हासिल किया जा सकता है। भगत सिंह का क्रांतिकारी व्यक्तित्व व बलिदान इतिहास के पन्नों में स्वर्ण अक्षरों में लिखा गया है। वह स्वतंत्रता आंदोलन के क्रांतिकारी नायक के रूप में जाने जाते हैं।इस अवसर पर मुरारीलाल धाकड़,डां कृष्णकांत ओझा, जगदीश जिंदल, आदिराम आर्य,गिरीश बुधौलिया,सुधीर शर्मा कैलाशी सोनी मोनू मरैया बंटी सिकरवार, दयाराम सिकरवार सहित अन्य लोग मौजूद रहे।

निष्काम कर्म भक्ति एवं वेदों का सार : दशरथ दास

जय बाबा सर्जिकल ग्वालियर आडवाणी ने दी दो वजन मशीन दान, मनीष लखोटिया कैस्पिक फार्मा ग्वालियर ने किया बड़ी मात्रा में दवा दान, 21 लोगों ने लिया नशा मुक्ति का संकल्प, बड़ी संख्या में वितरित हुए वस्त्र, साड़ी सूट एवं चश्मे, 266 मरीज और 30 सेवक हुए उपस्थित

मुरैना,कांस। मेजर रामकुमार शर्मा परमार्थ न्यास में प्रभु श्री सीताराम जी की पूजा अर्चना, रामचरित मानस का पाठ, एवं विनय पत्रिका एवं भक्तमाल की कथा हुई इसके साथ ही 266 मरीजो ने अपना परीक्षण करा के उपचार कराया, विषय बार मरीजो की संख्या इस प्रकार रही -दन्त रोग 89 स्व- जगदीश प्रसाद गुप्ता मेडिसिन कक्ष में 73, नाक कान गला 47, सर्जरी 42, अस्थि रोग 45, नैत्र रोग 25, अन्य उक्त शिविर में विशेष रूप से निम्न कार्य सम्पादित किये गए -दांतों के सेट0, ब्लड प्रेसर की जाँच 42, ई.सी.जी 1, इंडियन डेंटल एसोसिएशन के तहत तम्बाखू, बीड़ी, सिगरेट, शराब से ग्रसित मरीज 32, नशा छोड़ने का संकल्प लिया 19, फिजियोथेरेपी मशीन से उपचार 32, एम्स में पंजीयन0 इसके अलावा स्व. अंकित जैन स्मृति दन्त चिकित्सा कक्ष मे- दांत शल्य क्रिया59, अल्ट्रासोनिक मशीन से पायिरिया का इलाज22, परमार्थ न्यास में आँखों की डिजिटल जांच की सुविधा स्व. प्रकाश शर्मा स्मृति कक्ष मे प्रारंभ हुई जिसमेङ्क आँखों की जाँच 16 एवं इलेक्ट्रिकल लैंप के माध्यम से चश्मे का नंबर प्रदान किये, निष्काम भाव से सेवको ने सेवा की। डॉ एस.के.शर्मा, डॉ बी.एल. राजपूत, प्रदीप शर्मा, सुषमा शर्मा, गुड्डी, लक्ष्मी, कस्तूरी, सलोनी, ममता, बबीता, सरिता, मुन्नी, ओमवती, मनीराम, हाकिम, होतम, श्याम शर्मा, भगवान शर्मा, दीपू तोमर, मयूर, प्रकाश, गौरव, अभिषेक, रामचरण, पुरुषोत्तम, जितेंद्र, महावीर, रामसिंह, रामवीर, पवन ने निःशुल्क सेवाए प्रदान की। प्रत्येक रविवार की तरह सभी समाजसेवियो ने अपनी सेवाये परमार्थ न्यास में यथावत प्रदान की। भगवान स्वरूप में पधारे हुये सभी मरीजों ने अपना ईलाज कराया। परमार्थ न्यास में प्रत्येक रविवार की तरह सभी सेवकों ने उपस्थित होकर पूजा पाठ रामचरितमानस पाठ भकात्मल कथा विनय के पद रामरक्षा स्त्रोत का पाठ आरती एवं संकीर्तन किया एवं श्रवण लाभ लिया। आज परमार्थ न्यास में दशरथ दास जी पधारे आपने यहाँ पूजा में शामिल होकर रामचरित मानस पाठ भक्तमाल कथा रामरक्षास्तोत्र पाठ का श्रवण किया तथा परमार्थ न्यास के सभी सेवकों द्वारा की जा रही निःस्वार्थ सेवा का स्वरूप देखकर ह्रदय से प्रसन्नता प्रकट करते हुए कहा कि भक्ति के प्रकार शास्त्रों में दिए गए है जिसे आम आदमी भ्रम में पड़ जाता है जरूरी है कि हम निष्काम कर्म करें यही सबसे बड़ी भक्ति है। एक बार भीष्म ने महर्षि पुलस्त्य से पूछा। भक्ति कितने प्रकार की होती है। कैसी भक्ति करने से मनुष्य भक्त कहलाता है? पुलस्त्य जी बोले, कुरुनंदन। शास्त्रों में तीन प्रकार की भक्ति बताई है-मानस भक्ति, याचिक भक्ति और कायिक भक्ति। ध्यान धारण करके बुद्धि के द्वारा वेदों के अर्थ पर विचार किया जाता है, मानस भक्ति कहते हैं। ऐसी भक्ति से प्रभु प्रसन्न होते हैं। मंत्र जप, वेद-पाठ व आरण्यक के जप के माध्यम से होने वाली भक्ति वाचिक भक्ति है। जबकि मन तथा इंदियों को नियंत्रित व्रत उपवास, नियम, कुच्छ, सांतपन तथा चांद्रायण आदि उपवास द्वारा एवं अन्य तरह के शुभ नियमों के अनुष्छन से जब भगवान की आराधना की जाती है, तब उसको कायिक भक्ति कहते हैं। द्विजातियों में मुख्य रूप से ये तीन प्रकार की विविध भक्ति है। विविध भक्ति के अलावा भी तीन प्रकार की भक्ति है-लौकिक वैदिक तथा आध्यात्मिक भक्ति। गाय के घी, दूध और दही, रन, दीप, कुश, जल चंदन, माला, विविध धातुओं तथा पदार्थ, काले अगर की सुगंध से युक्त एवं पी और मूल से बने हुए धूप, आभूषण, सुवर्ण और रत्न आदि से निर्मित हार, नृत्य, वाद्य, संगीत, सब प्रकार के पल-मूलों के उतार तथा नैवेद्य अर्पण करके मनुष्य प्रभु को प्रसन्न करने के उद्देश्य से जो पूजा करता है, वह लौकिक भक्ति है। सामान्य तौर पर मनुष्य इसी प्रकार से भक्ति करते हैं। मंत्रों का जप और संहिताओं का अध्यापन आदि कर्म बह्माजी को प्रसन्न करने लिए किए जाते हैं।

ऐसी भक्ति को वैदिक भक्ति कहते हे इन सब में सबसे अच्छी भक्ति व ज्ञान निष्काम कर्म में हे जिससे विकार समाप्त हो जाते हे जो यहा आकर मैंने देखा हे हम संत भक्ति और ज्ञान को जानते है यहा भक्ति एवं ज्ञान को सेवक जी रहे हे जय हो हनुमानजी की जो इन सेवको को अपने चरणों में निष्काम कर्म सिखा रहे हे आज मेजर रामकुमार शर्मा परमार्थ न्यास में मैने देखा कि समस्त सेवक जिस उदार भाव व वाणी से सेवा करते हैं उसे देखकर मैं ह्रदय से अपनी प्रसन्नता व्यक्त करता हूँ एवं जन मानस से आग्रह करता हूँ कि यहाँ प्रभु के दीन स्वरूप की सच्ची सेवा का लाभ ले। मैं सभी को आशीष, शुभकामनाएं और ईश्वर से प्रार्थना करता हूँ कि परमार्थ न्यास के सभी सेवकों में जन मानस की सेवा सत्कर्म का भाव सदैव इसी प्रकार बना रहे। और यह सेवा सत्कर्म निरंतर चलता रहे।

जरूरमंदो के लिए एक पहेल-

हमारा परमार्थ न्यास एम एस रोड पर भोज भवन के सामने स्थित है हर रविवार गरीबों व जरूरतमंदो को निशुल्क उपचार, दवाईयां और कपड़े उपलब्ध कराता है। अगर किसी के घर में जो दवाईयां और कपड़े उपयोग में ना हो वो लोग गरीबों व जरूरतमंदो के उपयोग हेतु हमे प्रदान कर सकते हैं या स्वयं परमार्थ न्यास पर आकर स्वयं दान दे सकते हैं। आपकी एक पहल जरूरतमंदो के बहुत काम आएगी। सभी शहर वासियों से निवेदन है कि शव को सुरक्षित रखने हेतु डीप फ्रीजर का उपयोग आवश्यकता होने पर किसी भी समय परमार्थ न्यास से 9827090180 पर संपर्क कर किया जा सकता है।

जन अभियान परिषद जौरा ने जल संरक्षण हेतु किया संगोष्ठी का आयोजन

मुरैना,कांस। मध्यप्रदेश जन अभियान परिषद जौरा के ब्लॉक समन्वयक श्री बीडी शर्मा के मार्गदर्शन में जल संरक्षण एवं शहीद दिवस कार्यक्रम का आयोजन शासकीय महाविद्यालय जौरा में किया गया। कार्यक्रम में ब्लॉक समन्वयक श्री बीडी शर्मा, नवांकुर समिति से परीक्षित शर्मा, कैलाश शर्मा, विष्णु सिंह तोमर, अलकेश राठौर, जितेंद्र शर्मा, परामर्शदाता श्री प्रशांत शर्मा, जया बागडे, शिवानी शर्मा, विनोद शर्मा, श्रीकुमार शर्मा एवं आकांक्षी फेलो रविन्द्र कुशवाह आदि उपस्थित थे। कार्यक्रम में श्री बीडी शर्मा ने बताया कि हर किसी का जीवन स्वच्छ, पीने योग्य पानी पर निर्भर है। परिणामस्वरूप, जल संरक्षण का जीवन बचाने पर निबंध मानव अस्तित्व में पानी द्वारा निभाई जाने वाली कुछ अमूर्त लेकिन महत्वपूर्ण भूमिकाओं पर प्रकाश डालता है। पृथ्वी पर जीवन के लिए पानी से भी अधिक महत्वपूर्ण वायु है। पानी का उपयोग जलयोजन से कहीं आगे तक फैला हुआ है। इसका अर्थ है बर्तन धोना, कपड़े धोना, सफ़ाई करना आदि। पानी सिर्फ मानव अस्तित्व के लिए आवश्यक नहीं है। यह पौधों और पेड़ों के निरंतर अस्तित्व के लिए भी महत्वपूर्ण है। कृषि और अन्य औद्योगिक क्षेत्र भी इस मूल्यवान धातु पर निर्भर हैं। इस अवसर पर समस्त छात्रा छात्राएं उपस्थित थे।

सडक हादसे में घायल की उपचार के दौरान मौत

मुरैना,कांस। अम्बाह थाना क्षेत्र में सडक हादसे में ट्रेक्टर की टक्कर से गंभीर रूप से घायल हुए एक युवक की उपचार के दौरान मौत हो गई। पुलिस सूत्रों से मिली जानकारी के अनुसार थाना क्षेत्र के धीरवल का पुरा में निवास करने वाले संजय सिह उर्फसंजय कुमार पुत्र रामस्वरूप तोमर उम्र 48 साल चौकवाइन का पुरा के पास पोरसा अम्बाह रोड पर जा रहा था कि उसी समय मैसी ट्रेक्टर क्रमांक एमपी06 एसी 1516 के चालक ने ट्रेक्टर को तेजी व लापरवाही से चलाते हुए युवक को टक्कर मार दी जिससे युवक गंभीर रूप से घायल हो गया जिसकी उपचार के दौरान अस्पताल में मौत हो गई। थाना पुलिस ने युवक की मौत पर मर्ग कायम कर विवेचना शुरू कर दी है।

खलियान में रखी फसल में आग लगाई, मामला दर्ज

मुरैना,कांस। अम्बाह थाना क्षेत्र के ग्राम तोर में निवास करने वाले लाल सिंह पुत्र श्रीराम त्यागी ने अपने खेत में खडी सरसो की फसल को नई तहसील के सामने बने खलियान में रखवा दी थी, जिसे आरोपी मुकेश शर्मा एवं करू कुशवाह ने रंजिशन आग लगा दी जिससे फसल पूरी तरह से नष्ट हो गई जिसमें लगभग एक लाख बीस हजार की सरसो बताई जा रही है। थाना पुलिस ने पीडित की रिपोर्ट पर से आरोपियो के खिलाफबीएनएस की धारा 326(एफ) 3(5) के तहत प्रकरण पंजीबद्ध कर जांच शुरू कर दी है।

विजयपुर में अखिल भारतीय कवि सम्मेलन हुआ

(चम्बलसुर्खी संवाददाता)

सबलगढ़। विजयपुर में जीनियस एकेडमी स्कूल में शिक्षक अभिभावक मिलन समारोह व अखिलभारतीय कवि सम्मेलन का आयोजन बीआरसीसी विजयपुर व आजाद अध्यापक संघ की ओर से शनिवार को सायंकाल सात बजे से किया गया। इस कवि सम्मेलन में अखिलभारतीय काव्य मंच के श्रेष्ठतम कवियो ने विजयपुर में काव्यपाठ कर रसवर्षा की। इस कवि सम्मेलन में गीतकार राजवीर भारती, ममता वाणी, सतीश दीक्षित, शिवम आजाद, सौरभ सरस, दीपक दिव्यांशु, डॉ शरद शर्मा, प्रदीप अवस्थी, अनिल मुदगल, प्रतिभा स्वराज, मांगीलाल मरमिट, अमरलाल राठौर, हरिविलास कोठारी, हरिकिशोर विजयपुरी व भानु दीक्षित आदि ने काव्यपाठ किया।यह कवि सम्मेलन देर रात तक सरस वातावरण में चलता रहा।

शहीदे आजम भगत सिंह का शहादत दिवस मनाया।

मुरैना,कांस। जिले में विभिन्न स्थानों पर मार्क्सवादी कम्युनिस्ट पार्टी , मध्य प्रदेश किसान सभा तथा जनवादी नौजवान सभा की ओर से शहीदे आजम भगत सिंह, सुखदेव और राजगुरु का शहादत दिवस मनाया गया। 23 मार्च 1931 को देश की आजादी की जंग में 23 साल की उम्र में शहीदे आजम भगत सिंह को उनके साथियों सुखदेव और राजगुरु के साथ फांसी के फंदे पर लटकाया गया। उन्होंने हंसते-हंसते फांसी के फंदे को चुम्मा और ब्रिटिश साम्राज्य के खिलाफ जोरदार संघर्ष का आगाज किया। उसके बाद देश में जो क्रांति की ज्वाला उठी, उसने ब्रिटिश साम्राज्य को उखाड़ कर फेंक दिया। आज देश भर में उनका शहादत दिवस मनाया गया। इसी अनुक्रम में मुरैना में बिस्मिल पार्क में , कैलारस में निरारा , बस्तौली आदि स्थानों पर सबलगढ़ में पुरानी सब्जी मंडी तिराहे पर इसके अलावा विभिन्न मोहल्ले और गांवों में भी शहीदों को श्रद्धांजलि अर्पित की गई और उनका शहादत दिवस धूमधाम से मनाया गया। विभिन्न स्थानों पर हुए कार्यक्रमों को संबोधित करते हुए माकपा नेतागण अशोक तिवारी, जेके पिप्पल,मुरारी लाल धाकड़,गयाराम सिंह धाकड़, श्रीकृष्ण यादव, अशोक कुमार,बनबारी लाल धाकड़,डा0 कृष्ण कांत ओझा,आदिराम आर्य,अशोक राठौर,राजेन्द्र सिंह,रतीराम सरपंच,रवि धाकड़, गिर्राज धाकड़, राधेश्याम पटैल, इसराइल खान,सियाराम सिंह आदि ने संबोधित किया। विभिन्न स्थानों पर हुए कार्यक्रमों में बड़ी संख्या में किसान और नोजवानों ने भाग लिया।

कलेक्टर ने उपार्जन केन्द्रों में समुचित व्यवस्थाएं सुनिश्चित कराने के दिए निर्देश

रीवा। कलेक्टर श्रीमती प्रतिभा पाल ने जिले के सभी उपार्जन केन्द्रों में समुचित व्यवस्थाएं सुनिश्चित कराने के निर्देश दिए हैं। उन्होंने गेंहू उपार्जन केन्द्र के प्रशासक, समिति प्रबंधक, खरीदी प्रभारी एवं आपरेटर को निर्देशित किया है कि उपार्जन केन्द्रों में इंटरनेट कनेक्शन, कम्प्यूटर, लैपटाप प्रिंटर के अतिरिक्त विद्युत एवं जनरेटर की सुविधा उपलब्ध कराएं। किसानों के लिए प्रतीक्षा कक्ष में दरी, कुर्सी, पीने के पानी की व्यवस्था, शौचालय व्यवस्था एवं छाया की व्यवस्था आवश्यक रूप से सुनिश्चित करें। उपार्जन केन्द्र में मॉइश्चर मीटर, छन्ना, पंखे, परखी की व्यवस्था सहित तौलकांटा, बायोमैट्रिक डिवाइस, अनलोडिंग क्षेत्र टोल कक्ष एवं उपकरण की अस्थाई भण्डारण व्यवस्था रहे। उन्होंने निर्देश दिए हैं कि उपार्जित गेंहू के बारदाने को भरने के उपरांत उपार्जन वर्ष, उपार्जन केन्द्र का नाम, किसान के पंजीयन क्रमांक की प्लास्टिक स्लिप को आवश्यक रूप से अंकित किया जाए। गेंहू के बोरे में टैग पर पंजीयन अंकित करना अनिवार्य किया गया है। इसका पालन न करने पर वैधानिक कार्यवाही करते हुए एफआईआर दर्ज की जाएगी। उन्होंने रबी विपणन वर्ष 2025-26 के लिए जिले में सभी खरीदी केन्द्रों में समर्थन मूल्य पर गेंहू की खरीदी सुगमतापूर्वक कराने के निर्देश दिए हैं।

कार्यालय कार्यपालन यंत्री लोक निर्माण विभाग संभाग श्योपुर (म.प्र.)
मेला ग्राउन्ड के पास, पाली रोड श्योपुर (म.प्र.)
Web: - page: www.mppwd.gov.in E-mail:- eepwdsheopur@mp.nic.in

क्रमांक...658...../टे.लि./2024-25 श्योपुर दिनांक 21.03.25

"निविदा आमंत्रण सूचना"

मध्यप्रदेश लोक निर्माण विभाग में केन्द्रीयकृत पंजीयन प्रणाली के अन्तर्गत पंजीकृत ठेकेदारों से मध्यप्रदेश के राज्यपाल की ओर से निम्नलिखित कार्यो हेतु भवन कार्यो की दर अनुसूची प्रभावशील दिनांक 01.01.2024 निविदा आमंत्रण सूचना जारी होने के दिनांक तक समस्त संशोधनों सहित निविदाऐं आमंत्रित की जाती है। जिसकी विस्तृत निविदा सूचना एवं कार्यो का विवरण कार्यालयीन सूचना पटल पर देखी जा सकती है। निविदा में होने वाले समस्त संशोधन का प्रकाशन केवल कार्यालयीन पटल पर ही किया जावेगा। पृथक से समाचार पत्रों में प्रकाशन नही किया जावेगा।

स. क्र	एन. आई. टी न.	कार्य का नाम	ठेके के अनुमानित राशि (लाख में)	ठेके की अमानत राशि	निविदा डॉक्यूमेंट की राशि	कार्य पूर्ण करने की अवधि	आमंत्रण क्र.
1	3	4	5	6		7	8
1	23	ग्रम सोंठवा मे सामुदायिक भवन में टाइल्स फ्लोरिंग निर्माण कार्य ग्रम पंचायत सोठवां	8.45	16900	2360.00 (18 प्रतिशत जी.एस.टी के साथ)	03 माह	प्रथम आमंत्रण

1. **कोरे निविदा प्रपत्र विक्रय का दिनांकः- 24.03.2025 समय प्रातः 10:30 बजे।**
2. **कोरे निविदा प्रपत्र विक्रय का अंतिम दिनांकः- 04.04.2025 समय सायः 5:30 बजे।**
3. **पंजिकृत डांक से निविदा प्राप्ति की अंतिम दिनांकः- 11.04.2025 समय सायः 5:30 बजे तक।**
4. **निविदा खोलने का दिनांकः- 15.04.2025 समय प्रातः 10:30 बजे से।**

टीप ::-
1.कोरे निविदा प्रपत्र निर्धारित राशि के भुगतान कर कार्यपालन यंत्री, लो.नि.वि. संभाग श्योपुर से कार्यालयीन समय में प्राप्त किए जा सकते है। उक्त राशि वापिस योग्य नही है।
2.निविदा की वैद्यता खोले जाने की दिनांक से 120 दिवस तक होगी।
3.यदि निविदा प्राप्त होने/खोलने का दिवस शासकीय अवकाश होता है तो अगले कार्य दिवस में कार्यवाही संपादित की जावेगी।
4.निविदा प्रपत्र क्रय करने के. लिए निम्नलिखित दस्तावेज प्रस्तुत करना अनिवार्य है ::-
1.लोक निर्माण विभाग में पंजीकृत प्रमाणपत्र की प्रति। फर्म होने की दशा में साझेदारी की डीड एवं पावर ऑफ अटॉर्नी की प्रति।
2.पैन कार्ड की प्रति।
3.जी.एस.टी. प्रमाण पत्र की प्रति।
4.आधार कार्ड की छायाप्रति।
5.शपथ पत्र
6.एनेक्जर-एच

(इंजी. विष्णुभगवान अग्रवाल)
कार्यपालन यंत्री
लो.नि.वि. संभाग श्योपुर (म.प्र.)
(मो.न. - 7417819890)

G-24675/24

रोटरी मेडिकल मिशन की तैयारी युद्ध स्तर पर जारी, 26 मार्च से 2 अप्रैल तक लगेगा मेगा शिविर

देश के नामचीन चिकित्सक करेंगे शिरकत

मुरैना,कांस। स्व. श्रीमती मोहन प्यारी माहेश्वरी जी की स्मृति में रोटरी रीजनल मेडिकल मिशन राहत 2 जो 26 मार्च से 02 अप्रैल 2025 तक विधानसभा अध्यक्ष श्री नरेंद्र सिंह तोमर की अध्यक्षता एवं राज्यसभा सदस्य श्री विवेक तन्खा के मार्गदर्शन एवं मध्य प्रदेश सरकार द्वारा एस.ए फ़ पुलिस परेड ग्राउंड मुरैना में लगाया जा रहा है। जिसकी तैयारी युद्ध स्तर पर जारी है।

एस.ए फ़ परेड ग्राउंड में टेंट सिटी बनाई जा रही है, जिसमें तीन बड़े डोम एक डोम वातानुकूलित जो चिकित्सकों की ओपीडी के लिए रहेगा। साथ ही एक डोम में सांस्कृतिक आयोजन हेतु तथा एक और अन्य डोम में सभी खून की जांच, बी.पी, शुगर ई सी जी आदि एवं दवा वितरण की व्यवस्था रखी गई है।

विशिष्ट अतिथियों के लिए वीआईपी लॉन्च की व्यवस्था अलग से रखी गई है, जो मरीज इस मेगा शिविर में रजिस्ट्रेशन कराने से वंचित रह गए हैं। वह 26 मार्च से 2 अप्रैल तक एस.ए.फ ग्राउंड में अपना स्पॉट रजिस्ट्रेशन करा कर भी डॉक्टर से परामर्श ले सकते हैं। मेगा शिविर में देश के प्रमुख संस्थानों जैसे एम्स, मेदांता, जीबी पंत, मानिपाल, रेनबो, राजीव गांधी, अपोलो, मैक्स, गंगाराम, श्रॉफ, हमदर्द, नेशनल हार्ट, आर्टिमिस, राम मनोहर लोहिया, महाराजा अग्रसेन हॉस्पिटल आदि के वरिष्ठ चिकित्सक गण शामिल होंगे। आमजन से अपील है कि बाहर से आए हुए डॉक्टर का अधिक से अधिक लाभ उठाएं और अपना स्पॉट पंजीयन कराकर डॉक्टर से परामर्श प्राप्त करे।

एमआईटीएस के सात दिवसीय रासेयो शिविर का हुआ शुभारंभ

ग्वालियर,नसं.। एमआईटीएस सम विश्वविद्यालय की राष्ट्रीय सेवा योजना इकाई के सात दिवसीय विशेष आवासीय शिविर का शुभारंभ गालव ऋषि आईटीआई कॉलेज बड़ागांव में किया। शिविर के उद्घाटन समारोह में सम विश्वविद्यालय के डीन एडमिनिस्ट्रेशन डॉ. आर एस जादौन मुख्य अतिथि एवं गालव ऋषि आईटीआई कॉलेज के संचालक श्री मुनेंद्र सिंह चौहान विशेष अतिथि के रूप में मौजूद रहे। उद्घाटन समारोह का शुभारंभ मां सरस्वती की वंदना से हुई।

तत्पश्चात राष्ट्रीय सेवा योजना के कार्यक्रम अधिकारी प्रो. दीप किशोर परसेड़िया ने अतिथियों का स्वागत करते हुए साथ दिवसीय विशेष शिविर की रूपरेखा बताई। उन्होंने बताया कि शिविर के दौरान राष्ट्रीय सेवा योजना के स्वयं सेवक अलग-अलग गतिविधियां करेंगे जिनमें मुख्यता प्रभात फेरी, श्रमदान, ध्यान एवं योग, रैली और विभिन्न जागरूकता अभियान शामिल होंगे। शिविर में प्रतिदिन दो से तीन बौद्धिक सत्र का आयोजन किया जाएगा जिनके माध्यम से स्वयंसेवक सामाजिक कल्याण में सामूहिक योगदान करना सीखेंगे। उद्घाटन सत्र में एम आई टी एस सम विश्वविद्यालय के डीन एडमिनिस्ट्रेशन डॉ. जादौन ने छात्रों को राष्ट्रीय सेवा योजना के अंतर्गत सामूहिक योगदान के लिए मार्गदर्शन किया। उन्होंने बताया की राष्ट्रीय सेवा योजना के माध्यम से स्वयंसेवक अपने व्यक्तित्व का विकास अच्छी तरह से कर सकता है। तत्पश्चात आईटीआई कॉलेज के संचालक श्री भदौरिया जी ने छात्रों को सामाजिक कार्य करने के लिए प्रोत्साहित किया। उद्घाटन सत्र के अंत में राष्ट्रीय सेवा योजना के कार्यक्रम अधिकारी डॉ. सुरेंद्र कुमार चौरसिया ने सभी का आभार व्यक्त किया। उद्घाटन सत्र के उपरांत सभी स्वयंसेवकों ने श्रमदान करके बेटी बचाओ पढ़ाओ बेटी के शीर्षक पर रैली निकालकर बड़ा गांव क्षेत्र में जागरूकता अभियान चलाया।

राजा मानसिंह तोमर संगीत कला विश्वविद्यालय के छात्र विकास गोयल मुरैना ने हासिल किया तृतीय स्थान

मुरैना,कांस। हाल ही में एसोसिएशन ऑफ इंडियन यूनिवर्सिटीज़ की ओर से एमिटी यूनिवर्सिटी नोएडा दिल्ली में आयोजित 38 वे राष्ट्रीय युवा उत्सव में राजा मानसिंह तोमर संगीत एवं कला विश्वविद्यालय ग्वालियर के छात्र छात्राओं ने उत्कर्ष प्रदर्शन किया उनका मुकाबला देश भर के 142 विश्वविद्यालय के छात्र-छात्राओं से था।

यह युवा उत्सव प्रतियोगिता 3 मार्च से 7 मार्च 2025 तक अमिटी यूनिवर्सिटी नोएडा दिल्ली में आयोजित की गई दल का नेतृत्व छात्र कल्याण अधिष्ठाता डॉ .हिमांशु द्विवेदी ने किया जिसमें मुरैना शहर के विकास सिंह गोयल ने स्किट विद्या में संगतकार की अहम भूमिका निभाई और उसमें तृतीय स्थान प्राप्त कर शहर का नाम रोशन किया जिसमें उन्होंने राज्य स्तरीय प्रतियोगिता एकांकी विद्या में संगतकार की भूमिका निभाई और द्वितीय स्थान प्राप्त किया एवं सेंट्रल जोनल स्तरीय प्रतियोगिता में एकांकी विद्या में प्रथम स्थान प्राप्त किया और स्किट विद्या में द्वितीय स्थान प्राप्त किया बुधवार को दल के विश्वविद्यालय लौटने पर छात्र-छात्राओं को मेडल वह ट्रॉफी से सम्मान किया गया इस अवसर पर विश्वविद्यालय के कुलपति प्रो. स्मिता सहस्रबुद्धे और डॉ.हिमांशु द्विवेदी विभाग अध्यक्ष नाट्य एवं रंगमंच संकाय, सहित अन्य शिक्षक व छात्र गण मौजूद रहे इसका आयोजन राजा मानसिंह तोमर संगीत एवं कला विश्वविद्यालय ग्वालियर में हुआ।

कलेक्टर ने नगर निगम आयुक्त के साथ शीतला माता मंदिर पहुंचकर मेले की व्यवस्थाओं का लिया जायजा

मंदिर पहुँच मार्ग पर नगर निगम एवं जिला पंचायत के माध्यम से की जायेगी प्रकाश व्यवस्था, मेले के दौरान सुरक्षा के पुख्ता प्रबंधन रहेंगे

ग्वालियर,नसं.। नवदुर्गा के अवसर पर शीतला माता मंदिर पर लगने वाले भव्य मेले की व्यवस्थाओं का कलेक्टर श्रीमती रुचिका चौहान ने नगर निगम आयुक्त श्री संघ प्रिय एवं विभागीय अधिकारियों के साथ निरीक्षण किया और अधिकारियों को आवश्यक दिशा-निर्देश दिए। कलेक्टर श्रीमती चौहान ने कहा है कि नवरात्रि के अवसर पर शीतला माता मंदिर पर बड़ी संख्या में श्रद्धालुगण माता के दर्शन के लिये आते हैं। दर्शन के लिये आने वाले श्रद्धालुओं को किसी भी प्रकार की परेशानी नहीं हो, इसके लिये सभी प्रबंधन समय रहते पूर्ण किए जाएं। उन्होंने कहा कि नवरात्रि के दौरान देर रात तक श्रद्धालु मंदिर पहुँचते हैं। मंदिर पहुँचने के मार्ग पर पर्याप्त प्रकाश व्यवस्था हो, इसके लिये नगर निगम अपने क्षेत्र में एवं पंचायत अपने क्षेत्र में प्रकाश व्यवस्था सुनिश्चित करें। इसके साथ ही मंदिर परिसर में भी आने

वाले श्रद्धालुओं को किसी भी प्रकार की परेशानी न हो, इसका भी विशेष ध्यान दिया जाए। कलेक्टर श्रीमती चौहान एवं नगर निगम आयुक्त श्री संघ प्रिय ने शीतला माता मंदिर पहुँचकर माता के दर्शन किए और आशीर्वाद प्राप्त किया। उन्होंने मंदिर प्रबंधकों से भी चर्चा कर मेले की व्यवस्थाओं के संबंध में जानकारी ली और कहा कि श्रद्धालुओं को किसी प्रकार की दिक्कत न हो, इसके लिये मंदिर प्रशासन भी हर संभव उपाय करे। उन्होंने यह भी कहा कि मंदिर परिसर के आस-पास श्रद्धालुओं की सुविधा के लिये शौचालय आदि की व्यवस्था को भी समय रहते पूर्ण कर लिया जाए।

कलेक्टर श्रीमती रुचिका चौहान ने कहा कि मेले के दौरान सुरक्षा के भी पुख्ता प्रबंध किए जायेंगे। मेले में आने वाले श्रद्धालुओं को किसी भी प्रकार की परेशानी न हो, यह सुनिश्चित किया जायेगा। निरीक्षण के दौरान अपर आयुक्त नगर निगम श्री मुनीष सिकरवार सहित निगम के अधिकारीगण उपस्थित थे।

थानों के कोर्ट मुंषी एक टीम के रूप में कार्य करके अधिक से अधिक लंबित चालानों का करें निराकरण: एसएसपी ग्वालियर

बैठक में एसएसपी ग्वालियर ने लंबित चालान पेष करने में आने वाली समस्याओं को जाना और निराकरण के निर्देष दिये, एससी/एसटी एवं महिला संबंधी अपराधों के चालान किसी भी स्थिति में लंबित नही रहना चाहिए।

ग्वालियर। पुलिस कंट्रोल रूम ग्वालियर सभागार में वरिष्ठ पुलिस अधीक्षक ग्वालियर श्री धर्मवीर सिंह(भापुसे) द्वारा कोर्ट मुंषियों की बैठक ली गई। बैठक में ग्वालियर जिले के समस्त थानों में पदस्थ सभी कोर्ट मुंषी उपस्थित रहे। जिसमें वरिष्ठ पुलिस अधीक्षक ग्वालियर द्वारा कोर्ट मुंषियों के कार्यो की समीक्षा सहित पेंडिंग चालान, एससी/एसटी एक्ट के लंबित चालान, महिला अपराधों के लंबित चालान के संबंध में मीटिंग ली जाकर कार्य में गतिषीलता लाने के निर्देष दिये गये। इस अवसर पर बैठक में अति. पुलिस अधीक्षक(मध्य) श्रीमती सुमन गुर्जर, अति. पुलिस अधीक्षक(पष्चिम) श्री गजेन्द्र वर्धमान, अति. पुलिस अधीक्षक(ग्रामीण) श्री निरंजन शर्मा सहित समस्त सीएसपी, एसडीओपी एवं जिले के थानों के कोर्ट मुंषी

उपस्थित रहे। इस अवसर पर एसएसपी ग्वालियर द्वारा वर्ष 2024 से पूर्व के सभी लंबित चालानों की विस्तार से थानावार समीक्षा की गई तथा उनके निराकरण के संबंध में आवष्यक दिषा निर्देष दिये गये। उन्होने कहा कि चालान माननीय न्यायालय में पेष करते समय अनावेदक को आवष्यक रूप से उपस्थित रखा जाए और एससी/एसटी एवं महिला संबंधी अपराधों के चालान किसी भी स्थिति में पेंडिग नही रहना चाहिए। बैठक में एसएसपी ग्वालियर ने कोर्ट मुंषियों को निर्देष दिये कि वह प्रतिदिन अधिक से अधिक चालान माननीय न्यायालय में पेष करें और अनवाष्यक चालान लंबित न रखे जाएं। बैठक में एसएसपी ग्वालियर ने सभी राजपत्रित अधिकारियों को निर्देष दिए कि वह अपने अधीनस्थ थानों में वर्ष 2024 से पूर्व के लंबित चालानों की प्रतिदिन समीक्षा कर उनके यथाशीघ्र निराकरण के प्रयास किये जावे।

उन्होने कहा कि आप सभी एक टीम के रूप में कार्य करेंगे तभी अधिक से अधिक लंबित चालानों का निराकरण किया जा सकेगा, साथ ही चालान पेष करने में आने वाली समस्या को अपने सीएसपी एवं एसडीओपी को बताकर उसका निराकरण कराऐं। जिन थानों की वर्ष 2024 से पूर्व के चालान की पेडेंसी निल पाई गई उनके कोर्ट मुंषियों को एसएसपी ग्वालियर द्वारा इनाम भी दिया गया।

बैठक में एसएसपी ग्वालियर ने कहा कि कोर्ट मुंषी के कार्य की समीक्षा हेतु नियमित बैठक ली जानी चाहिए, जिससे कोर्ट मुंषी की कार्यप्रणाली में सुधार आयेगा और जिसके सकारात्मक परिणाम भी प्राप्त होंगे क्योंकि कोर्ट मुंषी-पुलिस व न्यायालय के बीच की महत्वपूर्ण कड़ी है और कोर्ट मुंषी का मुख्य

जल संसाधन के समुचित प्रबंधन से सिंचाई रकबे में निरंतर वृद्धि : मंत्री श्री सिलावट

मोहनपुरा-कुंडालिया को 'सर्वश्रेष्ठ समन्वित जल संसाधन प्रबंधन' पुरस्कार मिलने पर दी बधाई

भोपाल,ब्यूरो। जल संसाधन मंत्री श्री तुलसीराम सिलावट ने कहा है कि मुख्यमंत्री डॉ. मोहन यादव के नेतृत्व में प्रदेश में नवीन सिंचाई परियोजनाओं के निर्माण और जल संसाधन के समुचित प्रबंधन से सिंचाई रकबे में निरंतर वृद्धि हो रही है। हर खेत तक पानी पहुंचाना प्रदेश सरकार का संकल्प है। मंत्री श्री सिलावट ने कहा कि यह प्रसन्नता और गौरव का विषय है कि राजगढ़ जिले की मोहनपुरा-कुंडालिया सिंचाई परियोजना को जल संसाधनों के कुशल उपयोग, जल संरक्षण और कृषि क्षेत्र में सुधार के लिए सीबीआईपी (सेंट्रल बोर्ड ऑफ इरिगेशन एंड पॉवर) अवॉर्ड्स-2024 में 'सर्वश्रेष्ठ समन्वित जल संसाधन प्रबंधन' (बेस्ट आईडब्लूआरएम) पुरस्कार से सम्मानित किया गया है। इसके लिए विभागीय अमला तथा क्षेत्र के किसान बधाई के पात्र हैं।

पुरस्कार नई दिल्ली में सेंट्रल बोर्ड ऑफ इरीगेशन एंड पॉवर के ज्यूरी सदस्य श्री ए.के. दिनकर, श्री घनश्याम प्रसाद एवं डॉ. एम.के. सिन्हा द्वारा गत दिवस दिया गया है। इसे मुख्य अभियंता एवं परियोजना निदेशक श्री जीपी सिलावट, अधीक्षण यंत्री एवं परियोजना प्रशासक श्री विकास राजोरिया, परियोजना निदेशक श्री शुभंकर बिस्वास ने प्राप्त किया।

मंत्री श्री सिलावट ने कहा कि यह पुरस्कार मध्यप्रदेश की अभिनव जल प्रबंधन प्रणाली और सतत कृषि विकास में योगदान को मान्यता प्रदान करता है। यह सम्मान राज्य सरकार की दूरदर्शी जल प्रबंधन नीतियों और कुशल कार्यान्वयन का परिणाम है। पुरस्कार जल संरक्षण और आधुनिक सिंचाई प्रणालियों के विस्तार को प्रोत्साहित करेगा। उन्होंने बताया कि मोहनपुरा-कुंडालिया सिंचाई परियोजना की सबसे बड़ी खासियत 'रिजर्वायर से सीधे खेत तक' (रिजर्वायर टू फॉर्म) पानी पहुंचाने की नवीनतम तकनीक है। इस तकनीक में पारंपरिक नहरों के बजाय प्रेशराइज्ड पाइप लाइन नेटवर्क का उपयोग किया जाता है, जिससे पानी बिना किसी रिसाव और वाष्पीकरण के सीधे खेतों तक पहुँचता है। पाइप लाइन आधारित सिंचाई प्रणाली से जलाशय से निकलने वाला पानी बिना खुली नहरों के सीधे किसानों तक पाइपों के माध्यम से पहुँचाया जाता है, जिससे पानी का अपव्यय न के बराबर होता है। मंत्री श्री सिलावट ने कहा कि भू-जल स्तर संतुलन, पर्यावरणीय संतुलन, जलभराव, मिट्टी कटाव और जैव विविधता संरक्षण के साथ ही जल प्रबंधन में यह एक ऐतिहासिक उपलब्धि है। मोहनपुरा-कुंडालिया सिंचाई परियोजना ने मध्यप्रदेश को जल प्रबंधन के क्षेत्र में अग्रणी राज्य बना दिया है। इस पुरस्कार से यह सिद्ध होता है कि नवीनतम तकनीकों और वैज्ञानिक दृष्टिकोण के साथ जल संसाधनों का उपयोग किया जाए, तो जल संरक्षण और सतत कृषि विकास को बढ़ावा दिया जा सकता है। यह परियोजना अन्य राज्यों के लिए भी एक प्रेरणादायक मॉडल बनेगी और जल संसाधन प्रबंधन में मध्यप्रदेश की भूमिका को और सशक्त बनाएगी।

वे नवाचार जिनके चलते मिला पुरस्कार

ऊर्जा दक्षता ¬ पानी को खेतों तक पहुँचाने के लिए प्राकृतिक ढलान और पम्पिंग सिस्टम का उपयोग किया, इससे कम ऊर्जा खपत के साथ किसानों को सिंचाई में अतिरिक्त लागत नहीं लगती। ड्रिप और स्प्रिंकलर सिंचाई का समावेश ¬ खेतों में ड्रिप और स्प्रिंकलर तकनीक को बढ़ावा दिया, जिससे किसान कम पानी में अधिक उत्पादन कर सकते हैं। जलभराव और मिट्टी कटाव रोकथाम ¬ पारंपरिक नहरों में होने वाले जलभराव और मिट्टी के कटाव की समस्या इस प्रणाली में समाप्त हो गई, जिससे पर्यावरणीय संतुलन बना रहता। हर मौसम में जल उपलब्धता ¬ यह प्रणाली रबी और खरीफ दोनों सीजन में पानी की उपलब्धता सुनिश्चित करती है, जिससे किसान अधिक आत्मनिर्भर बनते हैं।

आईडब्लूआरएम सिद्धांतों का सफल क्रियान्वयन

परियोजना में जल संसाधनों के समुचित और समग्र प्रबंधन का एक उदाहरण प्रस्तुत किया है। आईडब्लूआरएम के तहत जल की उपलब्धता, कुशल उपयोग और पर्यावरणीय स्थिरता सुनिश्चित की गई है।

पारंपरिक नहरों की जगह प्रेशराइज्ड पाइप लाइनों से जल सप्लाई की। सभी जल उपभोक्ताओं को परियोजना से कृषि, पीने के पानी का समान वितरण किया। साथ ही उद्योगों के लिए भी जल आरक्षित किया गया। किसानों को आधुनिक कृषि और जल प्रबंधन तकनीकों की जानकारी दी गई, ताकि वे जल का बेहतर उपयोग कर अधिक उत्पादकता हासिल कर सकें।

मुख्यमंत्री डॉ. यादव ने वरिष्ठ साहित्यकार श्री विनोद कुमार शुक्ल को ज्ञानपीठ पुरस्कार के लिए चयन पर दी बधाई

भोपाल,ब्यूरो। मुख्यमंत्री डॉ. मोहन यादव ने रायपुर निवासी वरिष्ठ साहित्यकार श्री विनोद कुमार शुक्ल को 59वां ज्ञानपीठ पुरस्कार दिए जाने की घोषणा पर उन्हें बधाई दी है। मुख्यमंत्री डॉ. यादव ने कहा कि इस पुरस्कार के लिए श्री शुक्ल का चयन उनकी सृजनात्मक शक्ति और प्रतिभा के सम्मान के साथ ही हिन्दी साहित्य जगत का भी सम्मान है। मुख्यमंत्री डॉ. यादव ने कहा कि हिंदी साहित्य जगत के यशस्वी कवि एवं साहित्यकार श्री विनोद कुमार शुक्ल छत्तीसगढ़ राज्य के प्रथम और हिन्दी भाषा के 12वें साहित्यकार हैं, जिन्हें यह प्रतिष्ठित सम्मान प्रदान किया जाएगा। मुख्यमंत्री डॉ. यादव ने कहा कि श्री शुक्ल ने प्रयोगधर्मी लेखन और सरल भाषा शैली के माध्यम से वृहद पाठक वर्ग को साहित्य से जोड़ने में सफलता प्राप्त की है। श्री शुक्ल का साहित्य सृजन मानवीय संवेदनाओं से ओतप्रोत थे। वे सरल और जीवन से जुड़ी हिन्दी में लेखन करते हैं। श्री शुक्ल को मिल रहा ज्ञानपीठ पुरस्कार उनती कृतियों का ही सम्मान नहीं बल्कि यह साहित्य जगत से जुड़ी युवा पीढ़ी के लिए प्रेरक भी है।

स्वत्वाधिकारी,मुद्रक,प्रकाशक रामविलास शर्मा द्वारा चम्बल प्रिंटिंग प्रेस इण्डस्ट्रीज एरिया बानमोर से मुद्रित व एस 12 द्वितीय तल रायल प्लाजा पुराने हाईकोर्ट के सामने ग्वालियर से प्रकाशित । प्रधान संपादक रामविलास शर्मा मोबा.- 9329077393
email-chambalsurkhi@yahoo.com आर.एन.आई. पंजीयन नं MPHIN/2007/20705 सभी विवादों का न्यायिक क्षेत्र मुरैना रहेगा। कानूनी सलाहकार युवराज कुलश्रेष्ठ एडवोकेट मो.9229842150 फोन- (07532)- 225779,9827679954