Published from Ranchi & Deoghar

روزنامہ رانچی

# جدید بھارت

Urdu Daily
JADEED BHARAT Ranchi

اردو دیناک جدید بھارت رانچی

8 صفحات Rs.2/-

RNI.No.JHAURD/2016/67653 S.S. Post Office Ranchi Registration No. RN/263/2023-25

Saturday
March 08 2025
سنیچر/۸/مارچ ۲۰۲۵
۷/رمضان المبارک ۱۴۴۶
ایڈیٹر: مظفر حسن

E-Paper: jadeedbharat.com
Email:jadeedbharat@gmail.com
Vol.: 10 Issue : 66

## ہم جو کہتے ہیں وہ کرتے ہیں

# ہولی سے پہلے میاں سمّان اسکیم کی رقم جاری کر دی جائے گی

## ایوان میں وزیر اعلیٰ کا اعلان

جدید بھارت نیوز سروس

رانچی، 7 مارچ:۔ بجٹ پر بحث کے دوران وزیر اعلیٰ ہیمنت سورین نے کہا کہ ہم جو کہتے ہیں وہ کرتے ہیں۔ میاں سمان یوجنا کی رقم میں تاخیر کی وجہ پہلے ہی بتائی جا چکی ہے۔ کل خواتین کا دن ہے۔ آگے ہولی کا تہوار ہے۔ رمضان ہے اور بھی تہوار ہے۔ ریاست کی تمام خواتین کے چہرے پر مسکراہٹ لانے کے لیے میاں سمان یوجنا کی رقم ہولی سے پہلے خواتین کے کھاتوں میں منتقل کی جائے گی۔ وزیر اعلیٰ ہیمنت ایوان میں منگل کا اندی کے سوال کا جواب دے رہے تھے۔

### سڑکوں پر شراب بیچنا قبائلی ثقافت کی علامت نہیں

وزیر اعلیٰ ہیمنت سورین نے جمعہ کو ایوان میں کہا کہ سڑک پر شراب بیچنا قبائلی ثقافت کی علامت نہیں ہے۔ وہ ایوان میں قائد حزب اختلاف بابولال مرانڈی کے سوال کا جواب دے رہے تھے۔ بابولال نے کہا کہ قبائلی برادری کے لوگ دیوی دیوتاؤں کو شراب چڑھاتے ہیں۔ لیکن شراب سڑک کے کنارے فروخت ہوتی ہے۔ قبائلی ثقافت میں سڑک کے کنارے شراب بیچنا درست نہیں ہے۔ اس پر قابو پانے میں کتنا وقت لگے گا؟ اس پر وزیر اعلیٰ نے کہا کہ عبادت میں جو مجی استعمال ہوتا ہے وہ بازار میں آ گیا ہے۔ یہ ملک بھر میں قبائلی اکثریتی علاقوں میں دیکھا جاتا ہے۔ ڈھوم گو دیکھو سورین نے کہی کہا تھا کہ یہ عبادت کا حصہ ہے۔ اس کو روکنے کے لیے پھول جھاڑو اسکیم متعارف کرائی گئی۔ سڑکوں پر شراب بیچنے والوں کو بھی اس اسکیم میں شامل کیا گیا۔ اس کے جیل جانے تک 20 سے 25 ہزار خواتین اس سے وابستہ تھیں۔ لیکن مالی امداد ملنے کے بعد بھی وہ دوبارہ اس کاروبار میں آنے لگی۔ اس پر مزید ٹھوس اقدامات کئے جائیں گے۔ اس پر ہمیں مل کر کام کرنا ہوگا۔ اسے ختم کرنے کی کوشش کریں گے۔ اپوزیشن سے بھی تجاویز مانگی جائیں گی۔

## بی جے پی لیڈران نے 'تغلق لین' کا نام رکھا 'سوامی وویکانند مارگ'

نئی دہلی، 7 مارچ:۔ (ایجنسی) دہلی میں ناموں کی تبدیلی کی سیاست شدت اختیار کر رہی ہے۔ بی جے پی کے کئی اراکین پارلیمنٹ نے اپنی سرکاری رہائش گاہوں کے پتوں میں خود ہی ترمیم کرتے ہوئے تغلق لین کی جگہ سوامی وویکانند مارگ لکھوا لیا۔ اس فہرست میں فرید آباد کے رکن پارلیمنٹ کرشن پال گرجر، راجیہ سبھا کے رکن دینش شرما اور واس ایڈمرل کرن دیشمکھ شامل ہیں۔ سالانکہ ان کی نام کی تختی پر ابھی بھی چھوٹے حروف میں تغلق لین درج ہے اور نام کی تبدیلی کا یہ قدم سرکاری سطح پر نہیں بلکہ ذاتی طور پر اٹھایا گیا ہے۔ بی جے پی کے راجیہ سبھا رکن دینش شرما کو تغلق لین میں سرکاری رہائش گاہ الاٹ کی گئی تھی، جہاں انہوں نے مالی سی میں اپنے خاندان کے ساتھ داخلہ لیا۔ انہوں نے اس موقع پر اپنے گھر کے باہر لگی نام پلیٹ کی تصاویر سوشل میڈیا پر شیئر کیں۔ جن میں تغلق لین کے بجائے سوامی وویکانند مارگ لکھا ہوا نظر آ رہا ہے۔

# بہترین کام کے لیے نیتی آیوگ کے ذریعہ گریڈیہہ ضلع کو 3 کروڑ روپے کا انعام

## گزشتہ تین سالوں سے مسلسل مل رہا ہے ایوارڈ

جدید بھارت نیوز سروس

گریڈیہہ، 7 مارچ:۔ نیتی آیوگ نے مسلسل تیسری بار گریڈیہ ضلع کو انعام سے نوازا ہے۔ اس بار ضلع کو مالیاتی شمولیت اور ہنرمندی کے شعبے میں بہترین کارکردگی دکھانے پر 3 کروڑ روپے کا انعام دیا گیا ہے۔ ضلع کو یہ اعزاز گریڈیہہ کے ڈی سی سُمن پریش لاکرا اور ان کی ٹیم کی محنت کی وجہ سے حاصل ہوا ہے۔ اس سے قبل ضلع کو انفراسٹرکچر اور تعلیم کے شعبے میں بہتر کام کرنے پر ایوارڈ مل چکا ہے۔

### کولڈ اسٹوریج کی تعمیر:

کسانوں کے لیے 10 میٹرک ٹن کی گنجائش والے چار کولڈ سٹوریج بنائے جائیں گے تاکہ سبزیوں اور پھلوں کو محفوظ طریقے سے ذخیرہ کیا جا سکے۔

### آنگن واڑی کے بچوں کے لیے آلات:

ضلع میں 175 آنگن واڑی مراکز میں بچوں میں 2431 آنگن واڑی کے آلات خریدے جائیں گے۔ اس کے ساتھ ساتھ ان کی نشوونما کے لیے نگرانی کے آلات خریدے جائیں گے۔ اس کے ساتھ ساتھ ای لرننگ کے لیے بھی رقم خرچ کی جائے گی۔

### مالی شمولیت اور ہنرمندی کی ترقی:

ڈی سی سُمن پریاش لاکرا نے کہا کہ مالی شمولیت کے تحت سیلف ہیلپ گروپس (SHGs) اور دیگر دیہی اداروں کو مالی لنکس دیے جا رہے ہیں۔ اس کے ساتھ ہنرمند لوگوں اور کاریگروں کو بھی پی ایم وشوکرما اسکیم کے تحت شامل کیا جا رہا ہے۔

### رقم اس طرح خرچ کی جائے گی

### تھیلی سیمیا میں مبتلا بچوں کے لیے:

ضلع میں 175 بچے تھیلیسیمیا میں مبتلا ہیں۔ اس قسم سے ان کے لیے طبی امداد اور بلڈ بینک سرٹیفکیشن کا عمل مکمل کیا جائے گا۔

# اسرائیل نے مغربی کنارے سے 10 ہندوستانیوں کو بازیاب کرایا

یروشلم، 7 مارچ (دس)۔ اسرائیل نے یرغمال بنائے گئے 10 ہندوستانی کارکنوں کو مغربی کنارے سے بازیاب کرا لیا ہے۔ ان ہندوستانی مزدوروں کو مغربی کنارے کے ایک گاؤں سے بازیاب کرایا گیا جہاں ان کے پاسپورٹ چھیننے کے بعد انہیں تقریباً ایک ماہ تک یرغمال بنائے رکھا گیا تھا۔ نائرآف اسرائیل کی خبر کے مطابق، آبادی اور امیگریشن اتھارٹی کی طرف سے اسرائیل ڈیفنس فورسز (آئی ڈی ایف) اور وزارت انصاف کے تعاون سے رات بھر کی کارروائی میں کارکنوں کو بچایا گیا۔ تمام کارکنوں کو محفوظ مقام پر پہنچا دیا گیا ہے۔ خبر کے مطابق فلسطینی ان سب کو کام دینے کے وعدے پر الزبیم گاؤں لے گئے اور پھر ان کے پاسپورٹ چھین کر انہیں یرغمال بنا لیا۔ فلسطینیوں نے ہندوستانی شہریوں کے پاسپورٹ کا استعمال کرتے ہوئے اسرائیل میں داخل ہونے کی کوشش کی۔ جب اسرائیلی ڈیفنس فورسز نے ان مشتبہ افراد کو ایک سرحدی چوکی پر روک کر پوچھ گچھ کی تو انہیں یہ اشارہ ملا کہ ہندوستانی مزدوروں کو یرغمال بنایا جا رہا ہے۔ بتایا جاتا ہے کہ گزشتہ ایک سال میں تعمیراتی صنعت میں کام کرنے کے لیے بڑی تعداد میں ہندوستانی کارکن اسرائیل پہنچے ہیں۔

## آئی ایف ایس کے افسر نے عمارت سے چھلانگ لگا کر خودکشی کی

نئی دہلی، 7 مارچ (دس)۔ انڈین فارن سروس (آئی ایف ایس) کے ایک افسر نے جمعہ کی صبح دہلی کے چانکیہ پوری علاقے میں وزارت خارجہ کے رہائشی کمپلیکس میں واقع اپنی رہائشی عمارت سے چھلانگ لگا کر مبینہ طور پر خودکشی کر لی۔ وزارت خارجہ (ایم ای اے) نے آئی ایف ایس افسر کے انتقال پر ایک بیان جاری کیا ہے۔ وزارت نے سوگ کے اس وقت خاندان کی رازداری کے احترام میں مزید معلومات جاری نہیں کی ہیں۔ بیان میں کہا گیا ہے کہ وزارت خارجہ کے ایک اہلکار کا 7 مارچ کی صبح نئی دہلی میں انتقال ہو گیا۔ وزارت خاندان کو ہر ممکن مدد فراہم کر رہی ہے اور دہلی پولیس کے ساتھ رابطے میں ہے۔ وزارت دکھ اور صدمے کی اس گھڑی میں خاندان کے ساتھ کھڑی ہے۔ سوگ کے اس وقت میں خاندان کی رازداری کا احترام کرنے کی ضرورت کے پیش نظر مزید معلومات جاری نہیں کی جا رہی ہیں۔

## 'ہیروشیما اور ناگاساکی سے بھی زیادہ درد دے سکتے ہیں'

### ناراض چین نے جاپان کو دی دھمکی

نئی دہلی، 7 مارچ:۔ (ایجنسی) چین اور جاپان کے درمیان کشیدگی دن بدن بڑھتی جا رہی ہے۔ اس دوران چین نے سخت انداز میں دھمکی دیتے ہوئے جاپان پر نیوکلیائی بم سے حملہ کرنے کی بات کہی ہے۔ چین کے وزیر خارجہ وانگ یی نے اس تعلق سے ایک بیان دیا ہے جس میں کہا ہے کہ جاپان کو ہیروشیما اور ناگاساکی کے بارے میں نہیں بھولنا چاہیے۔ ہم اس سے بھی زیادہ درد دے سکتے ہیں۔ اس سلسلے میں بلومبرگ نے ایک رپورٹ شائع کی ہے، جس کے مطابق امریکی ٹیرف پر بات کرتے ہوئے چین کے وزیر خارجہ نے جاپان کو بھی سخت تنقید بنایا۔ وانگ یی نے کہا کہ جاپان ہیروشما پر ہوئے نیوکلیائی حملے کو 80 سال مکمل کرنے جا رہا ہے۔ ہم اس سے تعمدردی ظاہر کر رہے ہیں لیکن اگر جاپان نہیں سمجھتا تو ہم اس سے زیادہ تکلیف دے سکتے ہیں۔ جاپان ان معاملے پر زحمتی کشیدگی کو لے کر چینی وزیر خارجہ نے کہا کہ جاپان ہمارا حصہ ہے۔ نو کیوکی شہر پر اس کے لوگ اڑ رہے ہیں۔ جاپان قصداً چین میں عدم استحکام پیدا کرنا چاہتا ہے۔ ساتھ ہی وانگ یی نے یہ بھی کہا کہ ایشیا کے کسی بھی ملک میں کوئی مقابلہ آرائی نہیں ہے۔ سب کچھ ٹھیک ہے۔ چینی وزیر خارجہ نے عالمی امن سے متعلق کہا کہ چین کی کوشش پوری دنیا میں امن بحال کرنے کی ہے۔

# عدالت اب ریاست کو منہدم ڈھانچے کی تعمیر نو کا حکم دے گی

## سپریم کورٹ کا یوپی حکومت کو انتباہ

نئی دہلی، 7 مارچ:۔ (ایجنسی) جسٹس اجے ایس اوکا اور جسٹس این کوٹیشور سنگھ کی بنچ نے سخت ناپسندیدگی کا اظہار کرتے ہوئے کہا کہ اس طرح کے اقدامات "حیران کن اور غلط اشارہ" دیتے ہیں۔ جسٹس اوکا نے مزید کہا کہ آرٹیکل 21 بھی ایک چیز ہے۔ جسٹس اوکا نے سپریم کورٹ کے حالیہ فیصلے کی طرف بھی اشارہ کیا جس میں انہدام سے قبل عمل کرنے کا طریقہ کار طے کیا گیا ہے۔ "اب بلڈوزر انصاف پر بھی رائے پیچ کا فیصلہ ہے۔" جسٹس اوکا نے ریاست پر کڑی تنقید کرتے ہوئے کہا کہ عدالت اب ریاست کو منہدم ڈھانچے کی تعمیر نو کا حکم دے گی۔ جسٹس اوکا نے کہا کہ اب ہم آپ کی لاگت پر تعمیر نو کا حکم دیں گے۔ ایسا کرنے کا یہی واحد طریقہ ہے۔ درخواست دہندگان، ایڈوکیٹ ذوالفقار حمید، پردفیسر علی احمد، دو بیانیں، اور ایک اور فرد، نے الہ آباد ہائی کورٹ کی جانب سے انہدام کے خلاف ان کی درخواست کو مسترد کیے جانے کے بعد عدالت سے رجوع کیا۔ انہوں نے الزام لگایا کہ حکام نے نوٹس کی رات دیر گئے انہدام کے نوٹس جاری کیے اور اگلے دن ان کے گھروں کو مسمار کر دیا، جس سے انہیں کارروائی کو چیلنج کرنے کا کوئی موقع نہیں ملا۔ انہوں نے یہ بھی دلیل دی ہے کہ دو زمین کے قانونی نیز پر تھے اور انہوں نے اپنے نیز ہولڈ حقوق کو فری ہولڈ پراپرٹی میں تبدیل کرنے کے لیے درخواست دی تھی۔ درخواست گزاروں کے وکیل نے استدلال کیا کہ ریاست نے ان کی زمین کو گینگسٹر سائتہ ان حقیق احمد سے غلط طور پر جوڑ دیا، جو 2023 میں مارا گیا تھا۔ اٹارنی جنرل آر وینکٹ رامانی نے کہا کہ درخواست گزاروں کے پاس نوٹس کا جواب دینے کے لیے کافی وقت تھا۔ تاہم جسٹس اوکا نے سوال کیا کہ نوٹس کس طرح دیا گیا۔ بنچ نے نوٹس بھیجنے کے طریقے پر ریاست کے دعوے میں تضادات کی نشاندہی کی۔ اٹارنی جنرل نے تجویز پیش کی کہ اس معاملے کو ہائی کورٹ میں زیر تو رانے کے لیے۔ بمائل ڈیا یا کے لیکن سپریم کورٹ نے یہ کہتے ہوئے انکار کر دیا کہ اسے واپس بھیجنے سے صرف غیر ضروری تاخیر ہو گی۔ درخواست گزاروں نے استدلال کیا ہے کہ وہ تجاوز کرنے والے نہیں تھے بلکہ نیز ہولڈر تھے جنہوں نے اپنے نیز ہولڈ کو فری ہولڈ میں تبدیل کرنے کے لیے درخواست دی تھی۔ 1 مارچ 2021 کو انہدام کا نوٹس جاری کیا گیا تھا، جو 6 مارچ 2021 کو پیش کیا گیا تھا، اور 7 مارچ 2021 کو مسماری کی گئی تھی۔ انہیں یو پی اربن پلاننگ اینڈ ڈیولپمنٹ ایکٹ کی دفعہ 27(2) کے تحت اپیلیٹ اتھارٹی کے سامنے پیش کرنے کا معقول موقع فراہم کیے بغیر یہ سب کیا گیا۔ درخواست گزاروں میں ایک وکیل اور ایک پروفیسر شامل ہیں، جن کی پوری لائبریری کو مسمار کر دیا گیا تھا۔ انہوں نے استدلال کیا ہے کہ الہ آباد ہائی کورٹ نے 15 ستمبر 2020 کو لکھے گئے خط کی بنیاد پر ان کی عرضی کو مسترد کر دیا، انہیں اس میں پیش کرنے کا موقع نہیں دیا گیا۔

1534 میں آج ہی کے دن 8 مارچ کو گجرات کے بہادر شاہ نے چتور گڑھ پر قبضہ کیا تھا۔

# 'مکھیہ منتری روزگار سرجن' منصوبہ کے تحت ڈی سی کی صدارت میں ضلع سطحی نشست منعقد

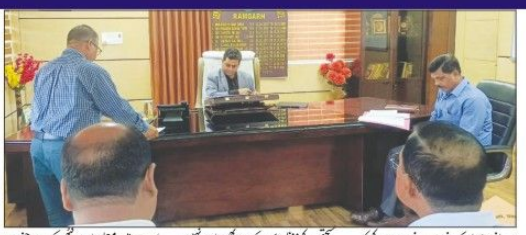

جدید بھارت نیوز سروس

رام گڑھ، 7 مارچ:۔ وزیر اعلیٰ روزگار تخلیق منصوبہ کے تحت ڈپٹی کمشنر چندن کمار کی صدارت میں جمعہ کو ضلع سطح کی کمیٹی کا جائزہ اجلاس منعقد ہوا۔ ڈسٹرکٹ ویلفیئر آفیسر سدھارتھ شنکر چودھری نے میٹنگ میں موجود ڈپٹی کمشنر اور کمیٹی کے دیگر اراکین کو بتایا کہ سال 2024-25 میں وزیر اعلیٰ روزگار تخلیق منصوبہ کے تحت فوائد حاصل کرنے کے لیے ضلعی سطح پر موصول ہونے والی درخواستوں کے بارے میں بتایا اور استفادہ کنندگان کو اب تک دیے گئے فوائد کے بارے میں بھی جانکاری دی۔ ڈپٹی کمشنر نے موقع پر ہی 2024-25 میں حاصل ہونے والی مختلف رقم اور اخراجات کے بارے میں بھی دریافت کیا جبکہ انہوں نے ہدایت کی کہ روزگار کے حصول کے لیے منظور شدہ درخواستوں کے کاغذات کی مکمل جانچ پڑتال کے بعد بقیہ رقم اہل حقین کو دی جائے۔ ڈپٹی کمشنر نے ڈسٹرکٹ ویلفیئر آفیسر کو ہدایت دیتے ہوئے کہا کہ جن حقین کی منظوری کے بعد بھی فائدہ نہیں اٹھایا جا رہا ہے ان کو فوری طور پر نوٹس بھجوایا جائے اور اگر وہ منظور شدہ رقم سکیم کا فائدہ نہ اٹھائیں تو معتلقہ حقین کو فوری طور پر رقم فراہم کی جائے۔ ڈپٹی کمشنر کو یہ بھی ہدایت کی گئی کہ وہ ان تمام حقین کے بارے میں معلومات اکٹھی کریں جنہوں نے اب تک فائدہ اٹھایا ہے اور یہ بھی چیک کیا جائے کہ ان کو دی گئی ملازمت کے فوائد کا صحیح استعمال کر رہے ہیں یا نہیں۔ ڈپٹی کمشنر نے ڈسٹرکٹ رٹرانسپورٹ آفیسر مینش وِس کو ہدایت کی کہ وہ ڈسٹرکٹ ویلفیئر آفیسر کے ساتھ رابطہ کر کے گاڑیوں کی کرمشل رجسٹریشن کی جانچ کریں جو کہ اب تک روزگار کے حصول کے لیے گاڑیوں کا فائدہ اٹھا چکے ہیں، انہوں نے یہ بھی کہا کہ اگر کوئی فائدہ اٹھانے والا سرد ذاتی استعمال کے لیے گاڑیاں استعمال کرتا ہے تو ان کے خلاف نوٹس لے کر کارروائی کرنے کی ہدایت کی گئی۔ اجلاس میں ڈپٹی کمشنر نے ڈسٹرکٹ ویلفیئر آفیسر کو ہدایت کی کہ روزگار کے حصول کے لیے موصول ہونے والی درخواستوں کے حقین کو قرار داد میں بیان کردہ اہلیت کے مطابق فوائد فراہم کیے جائیں۔ اس میٹنگ میں بنیادی طور پر ڈپٹی ڈیولپمنٹ کمشنر رابن ٹوپو، ایل ڈی آر ڈی بی کے اور دیگر موجود تھے۔

# سب ڈیویژنل ہسپتال میں ہسپتال کے ڈپٹی سپرنٹنڈنٹ کی زیر صدارت ماہانہ میٹنگ کا انعقاد

جدید بھارت نیوز سروس

مدھو پور، 7 مارچ:۔ جمعہ کے روز مدھو پور سب ڈویژنل ہسپتال کے آڈیٹوریم میں ہسپتال کے ڈپٹی سپرنٹنڈنٹ ڈاکٹر محمد شاہد کی صدارت میں ماہانہ میٹنگ کا انعقاد کیا گیا جس میں شہری اور دیہی علاقوں کے سی ایچ او اے این ایم اور ہیلتھ ورکر نے شرکت کی۔ میٹنگ میں، ڈپٹی سپرنٹنڈنٹ نے سب سے پہلے صحت سے متعلق تمام پروگراموں کی پیش رفت کا جائزہ لیا، جیسے این سی ڈی ٹیسٹ، خواتین کی نس بندی، او پی ڈی، اے این سی ٹیسٹ، ویکسینیشن وغیرہ۔ جائزہ کے دوران اسسٹنٹ ڈسٹرکٹ ویلفیئر آفیسر کو ہدایت کی گئی کہ روزگار کے حصول کے لیے موصول ہونے والی درخواستوں کے حقین کو قرار داد میں بیان کردہ اہلیت کے مطابق فوائد فراہم کیے جائیں۔ اس میٹنگ میں بنیادی طور پر ڈپٹی ڈیولپمنٹ کمشنر رابن ٹوپو، ایل ڈی آر ڈی بی کے اور دیگر موجود تھے۔

# پولیس کی کوئلے کی غیر قانونی نقل وحمل کے خلاف بڑی کارروائی، 77 سائیکلیں اور 3 بائک ضبط

جدید بھارت نیوز سروس

پاکوڑ، 7 مارچ:۔ پولیس سپرنٹنڈنٹ پرجھات کمار کو موصول ہونے والی خفیہ اطلاع کی بنیاد پر، سب ڈویژنل پولیس آفیسر پاکوڑ کی قیادت میں جمعرات کی رات غیر قانونی کوئلے کی نقل وحمل کے خلاف ایک خصوصی آپریشن چلایا گیا۔ اس مہم میں الگ الگ ٹیمیں تشکیل دی گئیں اور یہ ان پر مشتمل بنگر اور ملہاڑی تھانہ علاقوں میں چھاپے مارے گئے۔ آپریشن کے دوران پولیس نے غیر قانونی طور پر کوئلہ لے جانے والی مجموعی طور پر 77 سائیکلیں اور 3 موٹر سائیکلیں قبضے میں لے لیں۔ بنگر موٹیل، ہیرا ن پور اور ملہاپہاڑی پولیس اسٹیشن کے انچارج، رٹرانسپورٹ اور آلات کے انیڈنٹ اور ٹائیگر موبائل کے ایڈہاک انچارج اس مہم میں شامل تھے۔ اس سخت کارروائی سے کوئلہ مافیا میں کھلبلی مچ گئی ہے۔ پولیس سپرنٹنڈنٹ پرجھات کمار نے واضح کیا کہ غیر قانونی سرگرمیوں کو کسی بھی صورت میں برداشت نہیں کیا جائے گا اور کوئلہ چوری میں ملوث افراد کے خلاف سخت کارروائی جاری رہے گی۔

# اسمبلی میں دیہی ترقی کے بجٹ پر بحث، وزیر دیپکا پانڈے نے کامیابیوں کو شمار کرایا

میڈیا اور سیاسی تجزیہ کاروں کا رد عمل

جدید بھارت نیوز سروس

مہاگاما، 7 مارچ:۔ جھارکھنڈ اسمبلی کے چھٹے اجلاس کے نویں دن دیہی ترقی اور پنچایتی راج محکمہ کے بجٹ پر تفصیلی بحث ہوئی۔ دیہی ترقی کی وزیر دیپکا پانڈے سنگھ نے ایوان کے سامنے حکومت کی اسکیموں اور کامیابیوں کو پیش کرتے ہوئے کہا کہ ریاستی حکومت دیہی علاقوں کی ترقی کے لیے پوری طرح پابند عہد ہے اور اس سمت میں کئی اہم قدم اٹھائے گئے ہیں۔ وزیر نے کہا کہ حکومت سڑک کی تعمیر، پینے کے پانی کی فراہمی، صفائی ستھرائی اور رہائش جیسی اسکیموں پر خصوصی توجہ دے رہی ہے۔ اس کے علاوہ، پنچایتی راج اداروں کو مضبوط بنانے کے لیے بھی بہت سے نئے اقدامات کیے گئے ہیں، اس طرح مقامی خود مختاری کو مضبوط بنایا گیا ہے۔ انہوں نے کہا کہ اپوزیشن کا کردار عوام کے مفادات کا تحفظ کرنا ہے اور حکومت کو دیہی ترقی کے مسائل پر زیادہ سنجیدگی سے کام کرنے کی ضرورت ہے۔

# ریاستی بیدیاناتھ مہوتسو کا مقصد مقامی فن اور فنکاروں کو ایک بہتر پلیٹ فارم فراہم کرانا ہے: ڈپٹی کمشنر

جدید بھارت نیوز سروس

مدھو پور، 7 مارچ:۔ ضلع میں منعقد ہونے والے تین روزہ ریاستی بیدیاناتھ مہوتسو 2025 کے موقع پر ڈپٹی کمشنر م ڈسٹرکٹ مجسٹریٹ شری وشال ساگر کی ہدایات کے مطابق آج مورخہ 07.03.2025 کو ضلع کے ہونہار اسکولی طلباء نے اپنے فن کا شاندار مظاہرہ پیش کیا۔ 7 رقص، روایتی ستھانی، شیوا تانڈو رقص، آسامی ٹیکلا، ستھانی رقص، اجستھانی لوک رقص اور جب الوتی کے گیتوں سے متعلق مختلف پیشکش پیش کی جائیں گی۔ اس کے علاوہ آج انجنا دیوی گروپ کی طرف سے ٹھمری، بھجن وکلا تھا کی طرف سے جھمر اور رینو خواندے کی طرف سے بھجن گایا جائے گا اور تاریخ 08.03.2025 کو مقامی فنکار، منوج اور اجیت کی طرف سے ایک پروگرام پیش کیا جائے گا۔ اس کے علاوہ آج منعقدہ پروگرام میں مہندرا مونی ودیا مندر اسکول مدھو پور، ایس کے پی ودیا بہار، دیوگھر، بینت میری گرلز ہائی اسکول دیوگھر، سی ایم اکیڈمی منزو مندر ودیالیہ دیوگھر، ستورہا کا ماتمی گرلز ودیالیہ دیوگھر اور کستوربا کا ماتمی گرلز ودیالیہ سرتھ۔ 2018-2020 کی تاریخ کو ہر اپ گریڈ شدہ پرائمری سکول سوہانی، اپ گریڈ شدہ پرائمری سکول جھارکھنڈ سی ایم اکیڈمی آمترا 2 ودیالیہ دیوگھر، ستورہا کا ماتمی گرلز ودیالیہ دیوگھر، کستوربا کا ماتمی گرلز ودیالیہ مونن پور، مڈل اسکول شاد اگرلز ودیالیہ دیوگھر اور سی ایم اکیڈمی ماتری مندر ودیالیہ دیوگھر کے بچے حصہ لیں گے۔

# آزاد نگر تھانہ شانتی سمیتی کی ہولی اور رمضان کو لیکر ایک نشست کا انعقاد

جمشید پور، 7 مارچ (راست) پولیا روڈ میں واقع ہوٹل محل کے کمپلیکس میں آزاد نگر تھانہ شانتی سمیتی کے ذریعے ایک میٹنگ کا انعقاد کیا گیا، جس میں خصوصی طور سے ہولی اور رمضان پر امن منانے پر تبادلہ خیال کیا گیا۔ مہمان خصوصی کے طور پر جمشید پور کے ایس ڈی او شیاملی مجمدار، سرکل افسر بیجنی شری واستو، ماتگو نگر نگر کے ڈپٹی شیری کمشنر اروند کمار اور آزاد نگر تھانہ کے انچارج چندر کمار موجود تھے۔ مہمان خصوصی کی موجودگی میں وویکانند اسکول کے پرنسپل ڈاکٹر رجنی شری واستو، ایکھنے کمار سنگھ، بھوانی سنگھ، اے پال، اور راجو گوراتی نے ہولی تہوار کے موقع پر نشہ کرکے ہنگامہ مچانے والے لوگوں کو کڑی نظر رکھنے کی اپیل کی۔ جمہیت علماء ہند کے حافظ انور عالم، ماہی نبی نوشاد نے کہا کہ اس وقت ہولی جمعہ کے دن ہو رہی ہے اور جمعہ کی نماز پڑھنے لوگ دوسرے علاقے کے مسجدوں میں جاتے ہیں، جنہیں بھی رنگ سے پرہیز ثانی ہو اس لیے وہ اپنے علاقے کے مسجد میں جمعہ کی نماز پڑھے تاکہ انہیں کسی طرح کی دقت کا سامنا نہیں کرنا پڑے، مانگو نگر نگر برانچ اسٹیشن مختار عالم خان نے کہا کہ ہولی اور عید کو دیکھتے ہوئے آنے والے وقت میں ٹوٹے ہوئے سڑکوں، خراب اسٹریٹ لائٹ اور نالیوں کی صفائی پر دھیان دے۔ انہوں نے ایس ڈی شاہدی مجمدار سے ایپل کی تہوار سے قبل ان تمام مسائل پر دھیان دیا جائے۔ آج کے اس میٹنگ میں خصوصی طور سے محمد معین الدین انصاری، ڈاکٹر طاہر حسین، محمد اشفاق، قاسم حیدر، محمد عبداللہ، حاجی جمیل اصغر، فرحت بیگم، راجو گوراتی، ماسٹر صدیق علی، جمشید وگی خاص طور سے موجود تھے۔ جس کی نظامت آزاد نگر تھانہ ضبط کھٹی کے سکریٹری مختار عالم نے حسن خوبی ادا کی۔

# رمضان المبارک کے پہلے جمعہ کو مساجد میں نمازیوں کا ہجوم، امن کے لیے دعائیں مانگی گئیں

جدید بھارت نیوز سروس

پاکوڑ، 7 مارچ:۔ اسلام کے مقدس اور بابرکت مہینے رمضان کے پہلے جمعہ کو نماز جمعہ ادا کرنے کے لیے مساجد میں نمازیوں کی ایک بڑی بھیڑ جمع ہوئی۔ چھوٹے بچوں سے لے کر بزرگوں تک سب نے پوری عقیدت کے ساتھ نماز جمعہ ادا کی۔ ہزندگا جامع اقصریٰ مسجد کے حافظ عبدالغفار کشمیری نے رمضان المبارک کی فضیلت پر روشنی ڈالتے ہوئے کہا کہ یہ مہینہ رحمتوں اور برکتوں سے مالا مال ہے۔ انہوں نے کہا کہ اسلام ہمیں احترام، نرمی اور مدد کا پیغام دیتا ہے۔ رمضان المبارک کے اس مقدس مہینے میں ہمیں برائیوں سے بچنا چاہیے، زیادہ سے زیادہ دعائیں کرنی چاہیے اور نفرت سے بچنے کوشش کرنا چاہیے۔ قاسمی نے لوگوں کو نماز پڑھنے اور باجماعت ادا کرنے کی ہدایت کی۔ انہوں نے کہا کہ آج ہم بازک دور سے گزر رہے ہیں، ایسے میں عورت بچانا بہت ضروری ہے۔ انہوں نے عید کی خوشیوں میں غریبوں کو بھی شامل کرنے اور صدقہ فطر اور زکوٰۃ ادا کرنے کی اپیل کی۔ اس موقع پر ملک میں امن وسکون کے لیے دعائیں مانگی گئیں، تاکہ تمام لوگ خوشیوں اور سکون سے رہیں اور بھائی چارے کو فروغ ملے۔

# خانقاہ شرف میں ۶ روزہ تراویح بحسن وخوبی اختتام پزیر

جمشید پور، 7 مارچ (راست) کنڈ مسلم علاقہ ڈاکٹر گھاٹ ویلٹ کے خانقاہ شرف میں ہر سال کی طرح امسال بھی ۶ روزہ تراویح بحسن وخوبی اختتام پزیر ہوا۔ یہ تراویح کی سنت موکدہ و نماز قاری محمد اعجاز نے پڑھائی ۔خانقاہ کے سجادہ نشیں حضرت مولانا شاہ حسان احمد عثمانی نے بتایا کہ گذشتہ دو دھائی سے اس خانقاہ میں ۶ روزہ تراویح کی نماز ادائی جاری ہے۔ جس میں ارد گرد کے علاوہ دور دراز کے مسلمان خصوصی طور پر شامل ہوتے ہیں۔ جن میں تاجر طبقہ کے مسلمانوں کی بڑی تعداد ہوتی ہے۔ تراویح ختم ہونے کے بعد سلات و سلام واپسی ملک و پوری دنیا میں امن و شانتی، بھائی چارگی، خوشحالی کے لئے اللہ تعالیٰ سے دعائیں کی گئیں۔

# حاجی شکیل احمد کا انتقال لوگوں نے نم آنکھوں سے کیا سپرد خاک

جدید بھارت نیوز سروس

اورما جاٹی، 7 مارچ:۔ 42 سالہ ایڈووکیٹ حاجی شکیل احمد عرف وکیل جو کہ گاؤں اوینا کے ایڈووکیٹ جمیل اختر، مولانا آزاد ہیومن انٹیگی ایٹو (ماہی) کے جنرل سکریٹری مطیع الرحمٰن کے چھوٹے بھائی تھے، جمعہ کی صبح 7 بجے گھر سے میدانتا ہسپتال لے جاتے ہوئے انتقال کر گئے، متوفی کے بڑے بھائی جمیل اختر نے بتایا کہ انہیں ایک ماہ قبل دل کا دورہ پڑا تھا، جس کے بعد وہ ہسپتال میں زیر علاج تھے، طبیعت میں بہتری کے بعد انہیں گھر لایا گیا تھا۔ تاہم جمعہ کو اپنا تک طبیعت بگڑ گئی جس کے بعد انہیں میدانتا ہسپتال لے جایا گیا جہاں پر ڈاکٹروں کی ٹیم نے جانچ کے بعد انہیں مردہ قرار دے دیا، موت کی خبر علاقے میں آگ کی طرح پھیل گئی، لواحقین اور ان کے چاہنے والوں میں سوگ کی لہر پھیل گئی۔ وہیں جنازے کی نماز اوینا میں دوپہر تین بجے ادا کی گئی اور وہیں سپرد خاک کیا گیا۔ معلوم ہو کہ شکیل احمد ایڈووکیٹ ایسوسی ایشن کے رکن تھے۔ وہ اپنے پیچھے اہلیہ، دو چھوٹے بیٹے اور ایک بیٹی سمیت ایک مکمل خاندان چھوڑ گئے۔ نماز جنازہ میں اوینا مسجد کے امام اور خطیب مولانا جمال الدین مظاہری نے پڑھائی۔ جنازے کی نماز میں میدانتا ہسپتال کے سینئر ملاح کار سعید احمد انصاری، رانچی انجمن کے ساتھ صدر ابرار احمد، انوار احمد انصاری، ایڈووکیٹ حفیظ الدین انصاری، ایڈووکیٹ ممتاز خان، ہمایوں رشید، بدر وجاہ عالم، ایڈووکیٹ شاہد انصاری، فیرفیکس آف سوسائٹی کے صدر جنوید احمد، ایڈووکیٹ حسمت، حاجی ایوب انصاری، شاہد حسن، مطیع الرحمان، ایڈوکیٹ شاہد جمال، مجیب علی اور سینکڑوں لوگوں نے نماز جنازہ میں شرکت کی۔

# مدرسہ امدادیہ میں نماز تراویح مکمل، ملک کی ترقی کیلئے دعا کی گئی

جدید بھارت نیوز سروس

گریڈیہ، 7 مارچ:۔ مدرسہ امدادیہ پاپتمبا میں نماز تراویح مکمل کی گئی۔ اس دوران پاپتمبا، تیلوڈیہ، کھروڈیہ، بڈوہ، بشن پور، ڈانڈیا دیہہ سمیت درجنوں گاؤں کے چھوٹے زائرین لوگوں نے نماز تراویح ادائی۔ نماز کے بعد اجتماعی دعا کا اہتمام کیا گیا۔ جس میں موجود لوگوں نے ملک کی ترقی اور امن کے لیے دعا کی۔ حافظ آفتاب نے چھ روز تک نماز تراویح ادا کرائی۔ تراویح میں پورا قرآن پڑھا جاتا ہے۔ تراویح کی نماز ہر رمضان میں پڑھی جاتی ہے۔ ہر روز بیس رکعت نماز پڑھی جاتی ہے اور کبھی مدرسہ امدادیہ میں چھ پارے پڑھے جاتے تھے اس موقع پر حافظ آفتاب نے کہا کہ تراویح کی نماز سنت ہے جسے ہر مومن کو پڑھا جانا چاہئے۔

مدرسہ امدادیہ جس کا شمار ضلع گریڈیہ کے سب سے بڑے مدارس میں ہوتا ہے، میں چھ روزہ تراویح ہوتی ہے جس میں نمازیوں کمیٹی کی طرف سے ہر طرح کی سہولتیں فراہم کی جاتی ہیں، اسی وجہ سے یہاں نمازیوں کا ایک بڑا ہجوم جمع ہوتا ہے۔ صدر عرفان الحق نے بتایا کہ اس مدرسہ میں پورے جھارکھنڈ کے سینکڑوں بچے پڑھتے ہیں جنہیں حفظ کے ساتھ ساتھ مدرسہ کے ایئر کنڈیشنڈ کمپیوٹر سنٹر میں بچوں کو ہندی، انگریزی اور سائنس کی تعلیم دی جاتی ہے، اس کے علاوہ مدرسہ میں بچوں کو مختلف کھیلوں کی تربیت بھی دی جاتی ہے۔

# سینسو ڈائن نے گنیز ورلڈ ریکارڈ بنا کر ورلڈ اورل ہیڈ ڈے ۲۰۲۵ کمپیئن کی شروعات کی

جمشید پور، 7 مارچ (راست) سینسو ڈائن جو سیلو یوٹو (پیٹ کلنو امتھ لائن کنڈومر ہیلتھ کیر) ایک جانا مانا اورل کیر برانڈ ہے اس میں ۲۳ گھنٹے میں سب سے زیادہ آن لائن ڈیٹیل اسکریننگ ٹیسٹ پورے کر کے گنیز ورلڈ ریکارڈ بنایا ہے۔ مہا لمہد ۲۰۲۵ میں منعقد اس پہل میں لگ بھگ ۷ ہزار سے زیادہ لوگوں نے ڈیٹیل چیک اپ کرایا یہ بھارت میں اورل کیر کے تئیں بیداری بڑھانے کی جانب ایک بڑی کامیاب کوشش رہی ہے۔ اس پہل میں اپنی بصیرت کو اور مضبوط کرتے ہوئے سنسو ڈائن نے اپنے سنے ۲۰ روپیے کے چھوٹے تو تھ پیسٹ پیک وائٹ نیچرل ویٹی ہے تختلف اب کم قیمت میں مہیا کرائے گا یہ ریکارڈ سنسو ڈائن کے ورلڈ اورل کیر کمپیئن کی شروعات بھی کرتا ہے جس کا ہدف لوگوں کو بہتر اورل ہیلتھ کی جانب قدم بڑھانے کے لیے بیدار کرنا ہے۔ ڈاکٹر اشوک ڈومیلے اوڈیل سکریٹری جنرل ہیڈ انڈین لیبز ایسوسی ایشن نے کہا کہ ہم بھارت میں اورل ہیلتھ بیداری بڑھانے کی اس پہل میں سنسو ڈائن کے ساتھ حصہ داری کر کے فخر محسوس کر رہے ہیں۔

# رمضان کے پہلے جمعہ کو ہزاروں مسلمانوں نے نماز ادا کی

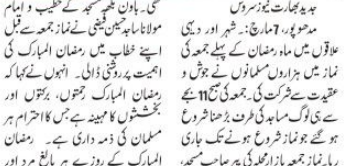

جدید بھارت نیوز سروس

مدھو پور، 7 مارچ:۔ شہر اور دیہی علاقوں میں ماہ رمضان کے پہلے جمعہ کی نماز میں ہزاروں مسلمانوں نے جوش و عقیدت سے شرکت کی۔ جمعہ کی صبح 11 بجے سے ہی لوگ مساجد کی طرف بڑھنا شروع ہو گئے جو نماز شروع ہونے تک جاری رہا۔ نماز جمعہ بازار محلہ کی پیر صاحب مسجد، لکھن محلہ مسجد، چھوٹی مسجد، نوری مسجد، قمر منزل مسجد، مدینہ مسجد، منشی نئی ٹھشن روڈ مسجد، نعمانی محلہ مسجد، پٹواپاڑ مسجد، پتھر چٹی مسجد، اللہ کر اور دیگر مساجد۔ نمازیوں کے زیادہ ہجوم کی وجہ سے مساجد میں جگہ کم تھی۔ باون ٹھیم مسجد کے خطیب و امام مولانا ساجد حسین کیمتی نے نماز جمعہ سے قبل اپنے خطاب میں رمضان المبارک کی اہمیت پر روشنی ڈالی۔ انہوں نے کہا کہ رمضان المبارک رحمتوں، برکتوں اور بخششوں کا مہینہ ہے جس کا احترام ہر مسلمان کی ذمہ داری ہے۔ رمضان المبارک کے روزے ہر بالغ مرد اور عورت پر فرض ہیں۔ نماز سے قبل حاضر اماموں نے خطبہ پڑھا جس میں رمضان المبارک کی فضیلت پر گفتگو کی گئی۔ نماز کے بعد اللہ تعالیٰ کے حضور روزوں کی قبولیت، گناہوں کی معافی، برادری و برادری کی بھلائی، باہمی اتحاد، ہم آہنگی، ترقی اور ملک کی سلامتی کے لیے دعائیں مانگی گئیں۔ اس دوران ہزاروں مسلمانوں نے عقیدت کے ساتھ جمعہ کو چھٹا روزہ مکمل کیا۔ مغرب کی اذان سے روزہ ٹوٹ گیا۔ اس کے بعد مساجد میں نماز عشاء اور پھر خصوصی نماز تراویح ادائی گئی۔

# کپالی میں سوناری کے نوجوان کے قتل کے معاملے کا پولیس نے خلاصہ کیا، دو گرفتار

جمشید پور، 7 مارچ (راست) ۶ مارچ جمعرات کو سرائے قلعہ کھرساواں ضلع کے تحت کپالی او پی انصار نگر ڈیم ڈونگی کے پاس شیوم کمار سنگھ کا قتل مشتبہ کے ذریعے گلہ ریت کر کر دیا گیا تھا۔ واردات کے بعد رشتہ داروں کے ذریعے مقامی کی گرفتاری کو لے کر کھارگوڑا تھانہ سڑک جام کر دیا گیا تھا جس کے بعد پانڈل اسٹیشن کے ذریعے تھانہ دہائی کرائی گئی تھی کہ تمام ملزمین کو جلد سے جلد گرفتار کر لیا جائے گا۔ مقتول کے بھائی شیوم سنگھ کی تحریری درخواست پر دفعات 25\36، 103\1،61\2،351\3،BNS دفعہ درج کیا گیا اس سانحے کا معائنہ اور ملزمین کی گرفتاری کرنے کے لیے سرائے قلعہ ایس ڈی پی او پرابت پہ ایس ڈی او پانڈل کے ذریعے ایک چھاپہ ماری ٹیم کی تشکیل کی گئی۔ اس چھان بین کے بنیاد پر سوناری تھانہ میں خود سپردگی کر دی۔

سوناری باشندہ رام داس، کپالی ڈیرہ ڈونگی باشندہ محمد آصف کو گرفتار کیا گیا۔ جانکاری کے مطابق ملزم رابل کا کانٹھ کا معاملہ ایک لڑکی کے ساتھ تھا اور وہ اس سے شادی کرنے والا تھا لیکن شیوم سنکھ رابل کی معشوقہ کو اکثر میں کیا کرتا تھا۔ بار بار رابل کے ذریعے شیوم کو سمجھایا گیا لیکن وہ نہیں مانا۔ ۵ مارچ کی رات رابل اور شیوم کپالی ڈیم ڈونگی شراب پینے پہنچے جہاں دونوں کے درمیان نوک جھونک ہو گئی اور رابل نے اس کے بعد واردات کو انجام دیا۔ وہیں محمد آصف اس قتل کی جانکاری پہلے سے تھی رابل واردات کو انجام دینے کے بعد محمد آصف کے گھر پہنچا جہاں خون سے لت پت کپڑے بدلے اور محمد آصف کا ٹی شرٹ پہن کر باہر نکلا اس کے بعد دونوں سوناری تھانہ میں خود سپردگی کر دی۔

# ٹاٹا موٹرس کے ۱۳ اسکدوش ملازمین کو دی گئی وداعی

جمشید پور، 7 مارچ (راست) ٹاٹا موٹرس ورکرس یونین کے ذریعے فروری ماہ میں ہی ریٹائر ہوئے ملازمین کو اجتماعی وداعی دی گئی اور یونین کی طرف سے ایک تقریب میں انہیں اعزاز سے سرفراز کیا گیا۔ پروگرام کے دوران کل ۱۳ سبکدوش ملازمین کو شال اور مومنٹو پیش کر کے اعزاز سے سرفراز کیا گیا۔ اس دوران سبکدوش ملازمین نے باری باری سے اپنے تجربات پیش کیے۔ اور کچھ سبکدوش ملازمین نے اپنے مشورے بھی دیے۔ واضح رہے کہ پروگرام میں سبکدوش ملازمین کو اپنی زندگی کے سفر کے بارے میں مدعو کیا گیا تھا۔ اس مقصد سے وہ یونین کے روبرو ہوئے۔ پروگرام کی نظامت پونین کے نائب صدر پرکاش دیشو کرمانے کی جبکہ اظہار تشکر کا کرنا رمدر انیل شرما نے بحسن خوبی انجام دیا۔

अंतर्राष्ट्रीय महिला दिवस
विशेष

# महिलाओं के सम्मान हेतु अनवरत कार्य कर रही अबुआ सरकार...

घर, परिवार, समाज की धुरी महिला को आर्थिक रूप से सुदृढ़ करने का सीधा अर्थ है देश और राज्य का स्वत: सुदृढ़ हो जाना। झारखण्ड के परिप्रेक्ष में देखें तो झारखण्ड सरकार ने इस गणित को समझा और कई सफल योजनायें बनाकर चरणबद्ध तरीके से आधी आबादी को आर्थिक स्वावलंबन देने का प्रयास कर रही है। महिलाएं अगर आर्थिक रूप से स्वावलंबी हो, तो वह अपने घर, समाज, प्रदेश को उन्नति के रास्ते पर ले जा सकती हैं। झारखण्ड की ग्रामीण आदिवासी महिलाएं आदिकाल से बहुत मेहनती रही हैं और लंबे समय से आर्थिक गतिविधियों में बढ़-चढ़कर हिस्सा लेती रहीं हैं। हेमन्त सरकार ने झारखण्ड की महिलाओं के इस कार्यशैली को और बेहतर करने का फैसला लिया और पिछले 5 सालों में महिलाओं के सशक्तिकरण के लिए कई सफल योजनाओं को धरातल पर उतारा है। सरकार की ओर से राज्य और राज्य के बाहर व्यापार में भागीदारी को सुनिश्चित करने, बालिका शिक्षा व्यवस्था को बेहतर करने, महिलाओं को पेंशन के जरिए आर्थिक मजबूती देने का प्रयास लगातार किया जा रहा है। अभी सरकार द्वारा चलायी जा रही आधा दर्जन योजनाएं सिर्फ और सिर्फ महिलाओं की समृद्धि पर केंद्रित है।

## बेटियों को मिल रही सपनों की उड़ान

**किशोरियों की आर्थिक** जरूरतों को पूरा करने के उद्देश्य से हेमन्त सरकार द्वारा प्रारंभ की गयी सावित्रीबाई फुले किशोरी समृद्धि योजना का लाभ सबसे अधिक ग्रामीण क्षेत्र में हो रहा है। ग्रामीण परिवेश की किशोरियों का स्कूल ड्राप आउट कई बार छोटी-छोटी आर्थिक जरूरत के पूरी ना होने की वजह से हो जाती थी। हेमन्त सरकार ने इस मामले को समझा और किशोरियों की आर्थिक जरूरत के लिए सावित्रीबाई फुले किशोरी समृद्धि योजना का उपहार दिया। महिला प्रोत्साहन और उनकी शिक्षा में बेहतरी के प्रयास के रूप में इस योजना को देखा जा रहा है। सावित्रीबाई फुले किशोरी समृद्धि योजना से 10 लाख किशोरियों को जोड़ा गया है। सावित्रीबाई फुले किशोरी समृद्धि योजना के तहत सरकार की ओर से कुल 5 बार में ₹40000 तक आर्थिक सहायता दी जाती है। यह सहायता वर्ग आठ से प्रारम्भ हो कर उनके 12वीं तक पहुंचने तक मिलती रहती है। इस योजना के तहत सरकारी स्कूल में वर्ग 8 से 12वीं तक की प्रत्येक स्कूली छात्रा को कक्षा आठ में 2,500, नौवीं में 2,500, 10वीं में 5,000, ग्यारहवीं में 5,000 और बारहवीं में 5,000 रुपये की सहायता उनके बैंक खाते में दी जाती है। जब किशोरी की उम्र 18 होने और उसका मतदाता पहचान पत्र बन जाये तो उसे एकमुश्त 20,000 रुपये दिया जाता है, ताकि छात्राएं उन रुपयों से आगे की पढ़ाई या कोई प्रशिक्षण ले कर स्वावलंबी बन सकें।

## महिलाओं को मिल रहा सम्मान

**झारखण्ड मुख्यमंत्री मंईयां सम्मान** योजना (JMMSY) हेमन्त सरकार का आधी आबादी के आत्मसम्मान को बढ़ावा देने के लिए एक कारगर कदम है जिसमें 18 से 50 वर्ष की महिलाओं को उनके रोजमर्रा की जरूरत को ध्यान में रखते हुए ₹2500 प्रतिमाह की आर्थिक सम्मान राशी दी जा रही है। योजना ने ग्रामीण इलाके के वित्तीय ढांचे को खूब मजबूती दी है। सरकार के इस सम्मान राशि का उपयोग ग्रामीण परिवेश के छोटे व्यवसाय के लेनदेन में खूब हो रहा है। इस योजना के लिए अगस्त 2024 में पूरे राज्य में कैम्प लगाकर आवेदन लेने का कार्य किया गया था। आवेदन फॉर्म और प्रक्रिया नि:शुल्क थी। योजना से राज्य की बहन-बेटियाँ स्वावलंबी और सशक्त बन रहीं हैं। झारखण्ड मुख्यमंत्री मंईयाँ सम्मान योजना के लिए 2025-26 में ₹13 हजार 363 करोड़ 35 लाख का बजट रखा गया है।

> यह सुखद अनुभव है कि मेरी लाखों बहनों को मंईयां सम्मान योजना का सम्मान मिल रहा है। इस सम्मान के लिए यह भाई हमेशा आपके साथ है।

## महिलाओं के लिए स्वरोजगार के द्वार खुले

**स्वयं सहायता समूहों** को प्लाश ब्रांड से जोड़कर उनके द्वारा उत्पादित वस्तुओं की ब्रांडिंग ने ग्रामीण क्षेत्र की महिलाओं के लिए रोजगार के द्वार खोल दिये हैं। कोविड काल में विश्वव्यापी आर्थिक संकट का असर झारखण्ड पर भी पड़ा था लेकिन अब हालात सुधर रहे हैं जिसका जीता जागता उदाहरण प्लाश ब्रांड है। मुख्यमंत्री हेमन्त सोरेन के दिशा निर्देश पर क्रियान्वित किये जा रहे सफल प्रयास प्लाश ब्रांडिंग एवं विपणन रणनीति के माध्यम से अब तक 50 विभिन्न प्रकार के उत्पादों को खुले बाजार में बिक्री के लिए उपलब्ध कराया जा रहा है। लगभग चार वर्ष से कम अवधी में लगभग 40 करोड़ से अधिक रुपए की सफल बिक्री की जा चुकी है। प्लाश ब्रांड में अपने कृषि उत्पादों की आपूर्ति तथा अन्य प्रसंस्करण, पैकजिंग एवं बिक्री के कार्यों से अब तक राज्य के स्वयं सहायता समूहों की दो लाख से अधिक ग्रामीण महिलाएं जुड़ कर अपने आय में वृद्धि कर रहीं हैं तथा ग्रामीण अर्थव्यवस्था को गति प्रदान करते हुए इसे मुख्यधारा से जोड़ रहीं हैं। मुख्यमंत्री के निर्देश पर ग्रामीण महिलाओं के उत्पादों की पहचान बन चुकी प्लाश ब्रांड को विशुद्ध व्यवसायिक परिचालन हेतु "प्लाश इंटरप्राइजेज कंपनी" का गठन किया जा रहा है। इस पूरी योजना का मूल ग्रामीण अर्थव्यवस्था में तेजी लाने का लक्ष्य है। इन योजनाओं से झारखण्ड की लाखों महिलाओं को लाभ मिल रहा है पिछले 5 सालों में कोरोना काल के बावजूद महिलाएं आर्थिक मामलों में काफी समृद्ध हुई हैं।

**2019 से अब तक ₹10,111 करोड़ का क्रेडिट लिंकेज। अब तक 2.59 लाख सखी मंडलों को बैंक क्रेडिट लिंकेज से जोड़ा गया**

## महिला सशक्तिकरण को दिया जा रहा नया आयाम

### 10 गुना क्रेडिट लिंकेज विगत साढ़े चार वर्ष में

ग्रामीण महिलाओं के उत्थान और उनके आर्थिक स्वावलंबन के प्रति संवेदनशील मुख्यमंत्री हेमन्त सोरेन के विजनरी सोच का परिणाम है कि 2019 से पूर्व 09 वर्ष में सखी मंडल को जितना क्रेडिट लिंकेज दिया गया, उसका 10 गुना क्रेडिट लिंकेज विगत साढ़े चार वर्ष में मिला। यही नहीं सखी मंडल की संख्या में भी बढ़ोतरी दर्ज की गई है। वर्ष 2013 से 2019 तक एसएचजी को क्रेडिट लिंकेज के तहत 1,114 करोड़ की राशि दी गई, जबकि 2019 के बाद 30 जून 2024 तक 10,111 करोड़ की राशि सखी मंडल की महिलाओं को उनके सशक्तिकरण हेतु दी गई। वहीं 2013 से 2019 तक 2.45 लाख सखी मंडल की संख्या बढ़कर 30 जून 2024 तक 2.88 लाख हो गई।

ग्रामीण महिलाएं और अर्थव्यवस्था सशक्त हो, इसके लिए कृषि, पशुपालन, वनोपज, अंडा उत्पादन, जैविक खेती आधारित आजीविका से ग्रामीण परिवारों को आच्छादित किया जा रहा है। राज्य संपोषित झारखण्ड माइक्रोड्रिप इरिगेशन परियोजना के तहत करीब 31,861 किसानों को टपक सिंचाई तकनीक से जोड़ कर उन्नत खेती की जा रही है। इस परियोजना के तहत 30 हजार महिला किसानों को जोड़ने का लक्ष्य है।

### फूलो झानो आशीर्वाद अभियान

फूलो झानो आशीर्वाद अभियान की शुरुआत वर्ष 2020 में की गई है, इस अभियान का उद्देश्य महिलाएं जो मजबूरीवश दारू -हड़िया की बिक्री और निर्माण कार्य से जुड़ी थीं, उन्हें आजीविका के सम्मानजनक साधनों से जोड़ना था। इस कार्य में राज्य सरकार को सफलता मिली। इस अभियान से जुड़कर महिलओ ने सम्मान जनक आजीविका को अपनाया।

अभियान से 36 हजार से अधिक महिलाएँ वैकल्पिक आजीविका से अपना जीवन यापन कर रहीं हैं। हमारी सरकार महिलाओं को वैकल्पिक रोजगार के लिए 50 हजार रुपए तक का ब्याजमुक्त ऋण उपलब्ध करा रही है।

## भारत सरकार द्वारा समाज कल्याण मंत्रालय को 1.18% का बजट आबंटित किया गया

झारखण्ड **महिला एवं बाल विकास** के लिए कुल बजट का व्यय करेगा **14%**

एवं अन्य राज्यों का आबंटित बजट

| उड़ीसा | बिहार | पश्चिम बंगाल | छत्तीसगढ़ |
|---|---|---|---|
| 6.20% | 2.77% | 2.31% | 1.06% |

## झारखण्ड ने बजट में आधी आबादी का रखा ध्यान

झारखण्ड मुख्यमंत्री मंईयां सम्मान योजना **₹13,363 करोड़**

सावित्रीबाई फुले किशोरी समृद्धि योजना/मुख्यमंत्री कन्यादान योजना **₹310 करोड़**

मातृ किट वितरण योजना **₹60 करोड़**

गर्भवती महिला की देखभाल के लिए **₹60 करोड़**

पलाश मार्ट **₹30 करोड़**

ADVT...

**اقوال زریں**

جو کچھ گزر رہا ہے اور جو کچھ آنے والا ہے دونوں کا غم و اندیشہ مت رکھو۔

(حضرت بشر حافی رحمتہ اللہ علیہ)

روزنامہ جدید بھارت
سنیچر ۸ مارچ ۲۰۲۵ء بمطابق ۹ رمضان المبارک ۱۴۴۶ھ

# اتراکھنڈ سے اتر پردیش تک

اتراکھنڈ میں غیر قانونی طور پر چلائے جارہے مدارس کے خلاف وزیر اعلیٰ پشکر سنگھ دھامی کی حکومت کی جانب سے سخت کارروائی کی جاری ہے۔ اس سلسلے میں اتراکھنڈ حکومت نے اب پچھلے دو دن میں پانچ غیر قانونی مدارس کو سہولیات اور پرمٹ کی لمی کا حوالہ دیتے ہوئے سیل کر دیا ہے۔ اس کے ساتھ ڈھکرانی میں قاعدہ کنظر انداز کر کے بنائی گئی مسجد کو بھی سیل کر دیا گیا ہے۔ ریاست کے تین اضلاع میں سرکاری طور پر تقریباً 200 غیر قانونی مدارس کی نشاندہی کی گئی ہے جو بلجیر رجسٹریشن کے چل رہے تھے۔ حال ہی میں وزیر اعلیٰ پشکر سنگھ دھامی نے ریاست میں مدارس کی تصدیق کے لیے ہدایات دی تھیں، جس کے بعد ان غیر قانونی مدارس کی نشاندی کر کے کارروائی کی گئی ہے۔ سی ایم پشکر سنگھ دھامی نے اس دوران کہا تھا کہ ریاست کی اصل شکل کے ساتھ چھیڑ چھاڑ کی اجازت نہیں دی جائے گی۔ درحقیقت اس سے قبل ہریدوار میں چلنے والے 30 مدارس کی منظوری منسوخ کر دی گئی ہے اور کہا جا رہا ہے کہ وہ بغیر رجسٹریشن کے چل رہے تھے۔ اس کے ساتھ ساتھ 415 مدارس رجسٹرڈ ہیں جن میں 46 ہزار کے قریب لڑکے اور لڑکیاں زیر تعلیم ہیں۔ یہ 415 مدارس اتراکھنڈ مدرسہ بورڈ اور اتراکھنڈ وقف بورڈ کے تحت آتے ہیں۔ اتراکھنڈ حکومت کا ماننا ہے کہ غیر قانونی مدارس اور غیر رجسٹرڈ مدارس کے حوالے سے مسلسل شکایات آرہی تھیں۔ اس کے علاوہ کچھ دیگر سرگرمیوں کی بھی شکایات کے بعد اتراکھنڈ حکومت نے فیصلہ کیا ہے کہ ریاست میں چلنے والے مدارس کی تصدیق کی جائے گی۔ مدارس کو ملنے والی فنڈنگ کی چھان بین کی جائے گی۔ غیر قانونی مدارس کے خلاف کارروائی جاری ہے۔ اب یہ سوال بھی پوچھا جانے لگا ہے کہ کیا صرف مدارس کے خلاف کارروائی ہوگی یا ان اہلکاروں کے خلاف بھی کارروائی ہوگی جن کے اشارے پر یہ مدارس چل رہے تھے۔

یہ تو رہا اتر پردیش سے الگ ہو کر بننے والی ریاست اتراکھنڈ کا حال، اب خود اتر پردیش کے حالات پر بھی ایک نگاہ ڈال لیجئے۔ وزیر اعلیٰ یوگی آدتیہ ناتھ نے جمعہ 07 مارچ کو اپنے ایک روزہ دورے کے دوران متھرا کے برسانا میں 'نگوتسو 2025' کا آغاز کیا۔ اس موقع پر انہوں نے کہا کہ کاشی اور ایودھیا کی بحالی کے بعد اب متھرا اور برج بھومی کی ترقی کا وقت آگیا ہے۔ برسانا میں منعقدہ پروگرام میں وزیر اعلیٰ نے شری لاڈلی جی مہاراج مندر میں درشن اور پوجا کی اور پھولوں اور لڈو مہارلہو کے ساتھ نگوتسو کا آغاز کیا۔ اپنے خطاب میں وزیر اعلیٰ نے کہا کہ برج کی سرزمین 5 ہزار سال سے ہندوستان کی لازوال سنا تنی ثقافت کو توانائی بخش رہی ہے، ایمان اور یقین کی سرزمین ہے۔ شری رادھا اور شری کرشن کی اس کے ہر حصے میں دیکھا جاسکتا ہے۔

وزیر اعلیٰ نے کہا کہ اتر پردیش خوش قسمت ہے کہ کاشی، ایودھیا اور متھرا کے یہ تینوں یاتری مقامات ابدی اتحاد کی علامت کے طور پر یہاں موجود ہیں۔ انہوں نے مزید کہا کہ وزیر اعظم نریندر مودی کی قیادت میں وراثت اور ترقی کی ایک نئی روایت قائم ہوئی ہے، جس کا نتیجہ عالمی سطح میں تحت ہونے والے پریاگ راج مہاکمبھ کے عظیم الشان پروگرام میں دیکھنے کو ملا۔ انہوں نے کہا کہ جو لوگ سناتن دھرم کے خلاف بات کرتے ہیں، افواہیں پھیلاتے ہیں اور غیر معقول باتیں کرتے ہیں، سناتن دھرم کے پیروکاروں کو لوٹنے والے اسٹیشنوں کے منظر کو اے آئی کی صورت میں دکھایا گیا ہے، اس کے ساتھ خوہ میں فلسطینیوں کو خوش حال اور ترقی کی منازل طے کرتا دکھایا گیا ہے۔ ویڈیو میں فلسطینی نوجوان ساحل پر روایتی فلسطینی لوک رقص دبکے پیش کر رہے ہیں، غزہ کی بنی پر مساجد، مختلف عمارتیں بھی موجود ہیں۔ اس کے علاوہ ویڈیو میں بچوں نے مجھے خوہ سے محبت ہے والے غبارے پکڑے ہوئے ہیں۔ جوابی ویڈیو کے ایک منظر میں ٹرمپ متنازع ویڈیو ٹیرف خوہ کا جواب غزہ ہمارا ہے دے دیا۔ خیال رہے کہ حال ہی میں ڈونلڈ ٹرمپ نے اپنے سوشل میڈیا پلیٹ فارم 'ٹروتھ سوشل' پر 'ٹرمپ غزہ' کے عنوان سے مصنوعی ذہانت سے بنائی گئی متنازع ویڈیو شیئر کی تھی، جس کے بعد فلسطینیوں میں شدید غم و غصہ دیکھا گیا۔ ٹرمپ کی ویڈیو میں اسرائیلی حملوں کے نتیجے میں تباہ ہونے والے غزہ میں ہر طرف سبزہ، فلک بوس عمارتیں اور بازار دکھائے گئے، اس کے علاوہ ناک کلبز، جیپ پارٹی اور ٹرمپ کا ایک ویڈیو قامت سنہرا مجسمہ بھی دیکھا جاسکتا ہے۔ مختلف سوشل میڈیا پلیٹ فارمز پر متنازع ویڈیو 'ٹرمپ غزہ' خوب وائرل ہوئی، جس سے فلسطینیوں بالخصوص غزہ کے رہائشیوں میں شدید غصے کی لہر دوڑ گئی۔

اب مذکورہ ویڈیو کا جواب دیتے ہوئے فلسطینیوں نے بتا دیا ہے کہ غزہ کس کا ہے۔ امریکی صدر کی متنازع ویڈیو کے جواب میں اب سماجی رابطے کی ویب سائٹ ایکس پر 'صاحت انگلش' نامی اکاؤنٹ پر ایک اے آئی ویڈیو شیئر کی گئی ہے، جس کا عنوان 'غزہ ہمارا ہے' ہے۔ نئی ویڈیو میں رواں سال کے آغاز میں اپنے گھروں کو لوٹنے والے فلسطینیوں کے مناظر کو اے آئی کی صورت میں دکھایا گیا ہے، اس کے ساتھ غزہ میں فلسطینیوں کو خوش حال اور ترقی کی منازل طے کرتا دکھایا گیا ہے۔ ویڈیو میں فلسطینی نوجوان ساحل پر روایتی فلسطینی لوک رقص دبکے پیش کر رہے ہیں، غزہ کی بنی پر مساجد، مختلف عمارتیں بھی موجود ہیں۔ اس کے علاوہ ویڈیو میں بچوں نے 'مجھے غزہ سے محبت ہے' والے غبارے پکڑے ہوئے ہیں۔ جوابی ویڈیو کے ایک منظر میں ٹرمپ اور ایلون مسک کو پریشان اور ویڈیو کے اختتام پر ٹرمپ اور نیتن یاہو قیدی کے لباس میں جیل میں نظر آرہے ہیں۔ ویڈیو کے پس منظر میں ایک گانا ہے جس کے بول کا ترجمہ کچھ یوں ہے کہ غزہ ہمارا ہے، ہمیشہ سے مضبوط، امید کی سرزمین، جہاں ہم رہیں گے، غزہ ہمارا ہے، اس سے فرق نہیں پڑتا کہ کون اور کیسے، ہم غیر متزلزل ڈٹے رہیں گے، ہم یہیں ہیں، ہم رہیں گے، غزہ اس مشکل سے نکلے گا۔

صرف یہی نہیں کہ غزہ کے باشندوں نے ٹرمپ کو منحوظ تو جواب دیا ہے، کنٹاؤنا نے بھی بھاری دھمکیوں کے باوجود امریکہ کے سامنے نہ صرف گھٹنے ٹیکنے سے انکار کر دیا ہے، بلکہ اس کاؤٹ کر مقابلہ کرنے کا اعلان کر دیا ہے۔ کینیڈا نے امریکا کی جانب سے سٹیل درآمدات پر ٹیرف ایک ماہ کے لیے موخر کرنے کے باوجود امریکی مصنوعات پر محصولات برقرار رکھنے کا اعلان کیا ہے۔ امریکی خبر ایجنسی کے مطابق کینیڈا کے سینیٹر سرکاری ایکاؤنٹ سے بتایا کہ اب تک یہی فیصلہ ہوا ہے کہ امریکی مصنوعات پر ٹیرف برقرار رکھا جائے گا۔ قبل ازیں کینیڈا کے وزیر اعظم جسٹن ٹروڈو نے کہا ہے کہ کینیڈا ایلکٹوں میں اضافہ کروانے کے لیے امریکی انتظامیہ سے بات چیت جاری رکھے گا۔ جسٹن ٹروڈو کا کہنا تھا کہ بات چیت کا مقصد کینیڈین برآمدات پر تمام امریکی ٹیکس ختم کروانا ہے۔ واضح رہے کہ امریکا نے کینیڈا اور میکسیکو کی مصنوعات پر ٹیرف کا نفاذ ایک مہینے کے لیے موخر کر دیا ہے۔ امریکی صدر ڈونلڈ ٹرمپ نے ٹیرف کا نفاذ 2 اپریل تک موخر کرنے کے ایگزیکٹو آرڈر پر دستخط کر دیئے ہیں۔ ساف ہے کہ گرجنے والے بادل کم ہی برستے ہیں۔

## ٹرمپ کو جھٹکے پر جھٹکا

فلسطینیوں نے امریکی صدر ڈونلڈ ٹرمپ کی اے آئی سے بنائی گئی ویڈیو کا جواب دے دیا ہے۔ ٹرمپ کی ویڈیو میں غزہ کو ایک سیاحتی مقام کے طور پر دکھایا گیا ہے۔ سی این این کے مطابق ٹرمپ کی ویڈیو میں غزہ کو ایک سیاحتی مقام کے طور پر دکھایا گیا ہے۔ ویڈیو میں غزہ کی پٹی کو ایک سنہرے ساحل کے طور پر دکھایا گیا ہے، جہاں لوگ سمندر کے کنارے آرام کر رہے ہیں، ساحل پر ایک بڑا سنہرا مجسمہ بھی دکھایا گیا ہے۔ ویڈیو میں ٹرمپ کو ایک ریزورٹ کے مالک کے طور پر دکھایا گیا ہے، جو ایلون مسک کے ساتھ ایک میز پر بیٹھا ہو

# سائنس دانوں نے خراب نہ ہونے والا کیلا بنالیا

سائنس دانوں نے ایک ایسا کیلا بنایا ہے جو چھیلے جانے کے بعد کٹنا یا خراب نہیں ہوتا ہے۔ رطاقوی ماہرین کی جانب سے تیار کردہ کیلے کی جینیات کو تبدیل کیا گیا ہے جس کی وجہ سے یہ چھیل چھیلے جانے کے بعد 24 گھنٹوں تک کاٹے جانے کے باوجود تازہ اور پیلا رہتا ہے۔

ناروچ کی مقامی بائیو ٹیک کمپنی (جس نے یہ کامیابی حاصل کی) ٹرایک کے چیف ایگزیکٹیو گلنڈ گرشون کا کہنا تھا کہ ان کا بنایا گیا کیلا چھیلے جانے اور کاٹے جانے کے کم از کم 12 گھنٹوں تک اور 24 گھنٹوں کے بعد 30 فیصد کم کھٹا ہے۔

انہوں نے کہا کہ ان کیلوں کا ذائقہ خوشبو، مٹھاس اور شکل بالکل ویسی ہی ہے جیسے کہ عام کچلے کی ہوتی ہے لیکن فرق صرف اتنا ہے کہ اس کا گودہ جلدی کٹتا نہیں ہے۔

کمپنی نے پولی فینول آکسیڈ یٹ نامی ہارمون (جو کیلوں کے کٹنے کا سبب بنتے ہیں) کو غیر فعال کر کے اس عمر کو طویل کیا ہے۔ کمپنی ٹرایک کے پاس فلپائن، کولمبیا، ہونڈرس، امریکا اور کینیڈا میں کیلے فروخت کرنے کی اجازت ہے، جہاں کمپنی رواں ماہ میں لانچ شروع کر دے گی۔

# کائنات صرف ایک ہی ہے یا اور بھی ہیں، سائنس کیا کہتی ہے؟

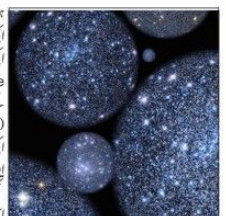

ہماری اپنی کائنات سے باہر ایک اور کائنات کا خیال ایک دلچسپ سوال ہے جو multiverse تھیوری کے تحت آتا ہے۔ سٹی ورس (ایک سے زائد کائنات، ایک تصور ہے جس کی فزکس اور فلسفہ دونوں میدان میں تحقیق کی گئی ہے۔ اگرچہ اس کا ابھی تک کوئی براہ راست ثبوت نہیں ہے تاہم کئی سائنسی نظریات اشارہ دیتے ہیں کہ متعدد کائناتیں موجود ہو سکتی ہیں۔ نظریات جو متعدد کائناتوں کی حمایت کرتے ہیں۔

1) کاسمک انفلیشن تھیوری: یہ نظریہ کہتا ہے کہ بگ بینگ شاید ایک بار کا واقعہ نہیں تھا۔ ہو سکتا ہے کہ خلا کے مختلف خطوں میں مختلف شرحوں پر توسیع ہوئی ہو جس سے بلبلی کائناتیں وجود میں آئی ہوں اور ہر ایک اپنے منفرد قوانین کے ساتھ پیدا ہوئی ہو۔

2) کوانٹم مکینکس: کوانٹم مکینکس کے مطابق جب بھی کوئی انتخاب کیا جاتا ہے، حقیقت متعدد نتائج میں تقسیم ہو جاتی ہے۔ اس سے پتہ چلتا ہے کہ متوازی کائناتیں موجود ہیں جہاں ہر ایک حقیقت کے مختلف ورژن رونما ہوتے ہیں۔

3) اسٹرنگ تھیوری ملٹیورس: اسٹرنگ تھیوری تجویز کرتی ہے کہ جم کھرتی ڈی ایمنشن کا تجربہ کرتے ہیں اس سے آگے اضافی جہتیں ہیں۔ یہ جہتیں کوئی کرتا ہے کہ مختلف بنیادی فورسز اور انیرجی کا حامل متعدد کائناتیں ہوں۔

4) براین ورلڈ تھیوری: اس نظریے کے مطابق ہماری کائنات ایک اعلیٰ جہتی خلا میں تیرتی جھلی کی طرح ہو سکتی ہے۔ دوسری کائناتیں متوازی جھلیوں کے طور پر موجود ہو سکتی ہیں جو ہمارے لیے پوشیدہ ہیں لیکن ممکنہ طور پر کشش ثقل کے ذریعے تعامل کر رہی ہیں۔

لیکن سوال یہ بھی ہے کہ ان بنیادی مسائل سے نجات یا ان میں کمی کے لیے کیا عملی اقدام کیے جا رہے ہیں؟ بات جنسی تناسب کی ہو یا عورتوں کی تعلیم کی، ہر جگہ جنسی امتیاز کی صورت دیکھنے کو ملتی ہے۔ آج صرف یوم خواتین منانا ایک دھوکہ ہے دکھاوا ہے

نزہت جہاں

nujhatjahan79@gmail.com

ہندوستان جیسے ملک میں جہاں آج بھی، ریپ، جہیز، نسل InfanticideFemale، کام کی جگہ پر استحصال اور اسی طرح کے دوسرے مسائل سے عورت دوچار ہے۔ اس دن کو یوم خواتین منایا جانا ایک اہم بات ہو سکتی ہے۔ لیکن سوال یہ بھی ہے کہ ان بنیادی مسائل سے نجات یا ان میں کمی کے لیے کیا عملی اقدام کیے جا رہے ہیں؟ بات جنسی تناسب کی ہو یا عورتوں کی تعلیم کی ہر جگہ جنسی امتیاز کی صورت دیکھنے کو ملتی ہے۔ آج صرف یوم خواتین منانا اک دھوکہ ہے دکھاوا ہے جھوٹی شہرت حاصل کرنے کا نایاب طریقہ ہے یوم خواتین منانے سے قبل خواتین کے حقوق کی ترجمانی ہو، صنف نازک کرنے والے بھنویوں کو دس روز کے اندر پھانسی ہو۔ جہیز جیسی مہلک بیماری سے نجات حاصل ہو۔ نوکری کے نام پر عصمت دری کی وارداتیں نہ ہو خواتین کو برابری کا حق ملے دیہی بہار کے اندر پنچایتی راج میں خواتین کو 50 فیصدی ریزرویشن صرف دھوکہ دی ہے نام تو خواتین کا کام تو مرد حضرات کرتے ہیں اس سے خواتین کے حقوق سلب کر دیا گیا ہے ہونا انصافی ہے۔ ہندوستان میں بھی 8 مارچ کو عالمی یوم خواتین بہت ہی شاندار طریقے سے منایا جاتا ہے۔ مختلف قسم کے پروگرام کیے جاتے ہیں، ریلیاں نکالی جاتی ہیں ٹی وی شوز کیے جاتے ہیں۔ لیکن اگر ہندوستان میں عورتوں کی حالت پر نظر ڈالیں تو ایسی کوئی بات نظر نہیں آتی جس کا جشن منایا جائے۔ یوں معلوم ہوتا ہے جیسے یہ جشن صرف مردوں کے اندھیرے میں ایک دن کا اجالا ہے لیکن اس اجالے کی اپنی معنویت ہے، جس کسی کو انکار نہیں ہونا چاہیے ویمنس ریزرویشن بل کی بات کریں تو یہ بل پارلیامنٹ اور اسمبلی میں 33 فی صد خواتین کے ریزرویشن کے لیے پہلی بار 1996 میں متعارف کرایا گیا تھا لیکن اب تک پاس نہیں ہو سکا ہے۔ غور طلب ہے کہ ابھی لوک سبھا میں 545 میں سے خواتین محض 78 ہیں۔ اگر یہ بل پاس ہوتا تو خواتین کی تعداد 545 میں کم سے کم 179 ہوتی۔ اس سے بھی اندازہ لگایا جا سکتا ہے کہ ہندوستان میں عورت کی حالت کیسی ہے اس لیے ایک اہم سوال یہ بھی کیا جانا چاہیے کہ کیا ہر سال کسی ایک دن کو عورت کے نام سے منسوب کر کے، اسے سجل بریٹ کر کے، عدم مساوات کو کم کیا جا سکتا ہے؟ جو ہر دو عورت کے درمیان صدیوں سے موجود ہیں یا اس کے لیے کچھ اور عملی اقدام بھی اٹھائے جانے کی ضرورت ہے بھارت میں آبرو ریزی (Rape in India) بھارت میں خواتین کے خلاف ہونے والا چوتھا سب سے زیادہ عام جرم ہے۔ نیشنل کرائم ریکارڈ بیورو کی سالانہ رپورٹ 2013ء کے مطابق بھارت نے 2012ء میں 24923 عصمت دری کے مقدمات درج کیے گئے۔ ان میں سے 24470 رشتہ دار یا پڑوسی کی طرف سے کیے گئے؛ دوسرے لفظوں میں 98 فیصد مقدمات میں شیخ خواتین عصمت دری کرنے والے کو جانتی تھیں۔ بھارت میں عصمت دری 2012ء کے اعداد و شمار کے مطابق بھارتی شہروں میں سٹی دہلی میں عصمت دری کی تعداد سب سے زیادہ ہے، جبکہ جبل پور عصمت دری کے فی کس واقعات کے لحاظ سے سب سے آگے ہے۔

پیتھاگون کی رپورٹ کے مطابق سن 2021 میں امریکی فوج میں جنسی استحصال کے کیسز میں اب تک کا ریکارڈ 13 فیصد اضافہ ہوا۔ گزشتہ برس جنسی حملوں کے کم از کم 8866 کیس درج کیے گئے، تاہم حقیقی تعداد اس سے کہیں زیادہ ہے۔ رپورٹ میں بتایا گیا ہے کہ زیادہ 26 فیصد جنسی استحصال کے واقعات آرمی میں درج کیے گئے۔ اس کے بعد نیوی میں 19 فیصد جبکہ ایئر فورس اور میرین میں دو فیصد ایسے واقعات پیش ہوئے

جنوبی ریاست کیرالہ کی ایک 18 سالہ لڑکی نے بتایا ہے کہ گزشتہ پانچ سالوں کے دوران 60 سے زائد مردوں نے اس کا ریپ کیا ہے۔ یہ تفصیلات نامنے آنے کے بعد ان میں 58 افراد کی شناخت ہو گئی ہے۔ اب تک 43 کو گرفتار کیا گیا ہے۔

# یوم خواتین: جیسے یہ جشن صدیوں کے اندھیرے میں ایک دن کا ہے اجالا

یونیسف کی جانب سے بچوں کے خلاف جنسی تشدد کے پہلے عالمی تخمینے پر مشتمل رپورٹ شائع کی گئی۔ اس رپورٹ سے انکشاف ہوا ہے کہ دنیا بھر میں 18 سال کی عمر سے پہلے ریپ یا جنسی زیادتی کا نشانہ بننے والی لڑکیوں کی تعداد 370 ملین سے زیادہ ہے۔

یونیسیف کے رپورٹ میں شامل اعداد و شمار سے ظاہر ہوتا ہے کہ دنیا بھر میں ہر آٹھ میں سے ایک لڑکی جنسی شکل میں جنسی زیادتی کی شکار ہوتی ہے۔ اگر ان اعداد و شمار میں جنسی تشدد کے زمرے میں آنے والے ان لائن یا زبانی تشدد کو بھی شامل کیا جائے تو ان کا شکار ہونے والی لڑکیوں اور نوجوان خواتین کی تعداد دنیا بھر میں 650 ملین تک پہنچتی ہے۔ جس کا مطلب ہوا ہر پانچ میں سے ایک لڑکی اس تشدد کا شکار ہوئی۔ خواتین کے خلاف تشدد کی دیرینہ تاریخ ہے، ہر زمانے میں تشدد میں اضافہ دیکھنے کو ملتی جنگ کو آج تک خواتین پر قہر ڈھانے کے طور پر دیکھا جاتا ہے۔ ہندوستان میں سوشل میڈیا پر سال 2022 میں بچوں کے جنسی استحصال کے 204056، سال 2021 میں 163633 اور سال 2020 میں 17390 تھے۔

1 دسمبر 2024 کو خواتین پر تازہ ترین تحقیق کے مطابق دنیا میں تقریباً 73 کروڑ خواتین اپنے شوہر یا کسی اور مرد کے ہاتھوں جسمانی یا جنسی تشدد کا شکار بنائی جا چکی ہیں۔ یہ دنیا بھر میں 15 سال سے زیادہ عمر والی خواتین والرلیوں کا 30 فیصد حصہ ہے۔ یہ اعداد و شمار خواتین کے حقوق پر اقوام متحدہ کے ادارے یو این ویمن نے جاری کیے ہیں

جواب دنیا کے کم از کم 161 ممالک میں اس قسم کے تشدد کے مطابق سال 2022 میں 800,48 لڑکیوں یا خواتین کو ان کے مرد ساتھی یا خاندان کے کسی اور فرد نے قتل کیا۔ یہ دنیا بھر میں ان کے مرد ساتھیوں کی جانب سے کیا گیا قتل ہے۔ 65 فیصد خواتین ارکان پارلیمان نے یہ بھی کہا کہ انہیں صنفی امتیازی کلمات کا سامنا کرنا پڑا جو زیادہ تر پارلیمان میں ان کے مرد ساتھیوں کی جانب سے کیا گیا ہے۔ اسی طرح ایک عالمی سروے کے مطابق 73 فیصد خواتین صحافی آن لائن تشدد کا شکار ہو کر چکی ہیں۔ 20 فیصد نے بتایا کہ انہیں آن لائن تشدد سے جڑے واقعات کے سبب اصل زندگی میں بھی حملوں یا ہراسانی کا سامنا کرنا پڑا۔ 1 دسمبر 2024 کو خواتین پر تازہ ترین تحقیق کے مطابق دنیا میں تقریباً 73 کروڑ خواتین اپنے شوہر یا کسی اور مرد کے ہاتھوں جسمانی یا جنسی تشدد کا شکار بنائی جا چکی ہیں۔ یہ دنیا بھر میں 15 سال سے زیادہ عمر والی خواتین والرلیوں کا 30 فیصد حصہ ہے۔ یہ دنیا بھر میں 15 سال سے زیادہ عمر والی خواتین والرلیوں کا 30 فیصد حصہ ہے۔ یہ ثابت ہوا کہ تشدد کا خطرہ ان خواتین میں زیادہ ہے جو معذوری میں مبتلا ہیں یا جن کی آمدنی کم ہے۔

ایک اندازے کے مطابق موسمیاتی تبدیلی کی وجہ سے نقل مکانی کرنے پر مجبور لوگوں کا 80 فیصد حصہ خواتین ہوتی ہیں اور ایسی تباہیوں کے نتیجے میں بھی جنسی تشدد میں اضافہ ہو جاتا ہے۔ 2005 میں آنے والے سمندری طوفان کترینہ کے نتیجے میں کمیونٹی جیسے علاقوں میں جنسی زیادتیوں میں 6 گنا اضافہ دیکھا گیا۔ نیوز لیٹر کے علاقے کیمفریڑی میں نزلے کے بعد گھریلو تشدد میں 53 فیصد اضافہ ہوا اور انجوپیا میں قحط سالی کے نتیجے میں لڑکیوں کو موشیلوں کے عوض بیچنے کا عمل بھی دیکھا جا چکا ہے۔ اسی طرح دنیا میں جنسی سمگلنگ کا شکار ہونے والے لوگوں میں 90 فیصد تعداد خواتین کی ہوتی ہے جنہیں مردوں کے مقابلے میں تین گنا زیادہ تشدد کا نشانہ بنایا جاتا ہے۔

دنیا بھر میں تقریباً 23 کروڑ خواتین اور بچیاں اس تشدد سے گزر چکی ہیں اگر اس قبل کے اعداد و شمار کے مقابلے میں 15 فیصد اضافہ ہے۔ ڈیلی صحارا اڑیقہ میں ہر چار میں سے ایک لڑکی کے جنسی اعضا کٹنے جا چکے ہیں اور دنیا میں ایسے ممالک موجود ہیں جہاں 15 سے 49 سالہ خواتین میں سے کم از کم 90 فیصد خواتین کے اعضا کٹنے جا چکے ہیں۔

مثال کے طور پر یورپی یونین میں ہر دس میں سے ایک خاتون نے 15 سال کی عمر کے بعد سائبر ہراسانی کا سامنا کرنے کی اطلاع دی۔ عرب ممالک میں انٹرنیٹ استعمال کرنے والی 60 فیصد، مغربی بلقان اور مشرقی یورپ میں نصف سے زائد، یوکرائنا میں 49 فیصد اور کوریا میں 85 فیصد خواتین ان لائن نفرت انگیزی اور ہراسانی کی شکایت کر چکی ہیں۔ سوشل میڈیا اس قسم کے تشدد کے لیے سب سے بڑا پلیٹ فارم ہے جہاں تقریباً نصف (44 فیصد) خواتین قانون سازوں نے اپنی یا اپنے خاندان کے خلاف قتل، زیادتی، حملے، یا انفرادی دھمکیاں موصول ہونے کی اطلاع دے چکی ہیں۔ 65 فیصد خواتین ارکان پارلیمان نے یہ بھی کہا کہ انہیں صنفی امتیازی کلمات کا سامنا کرنا پڑا جو زیادہ تر پارلیمان میں ان کے مرد ساتھیوں کی جانب سے ادا کیے گئے۔ عالمی سروے کے مطابق 73 فیصد خواتین صحافی آن لائن تشدد کا سامنا کر چکی ہیں۔ پھر بھی سماجی تنظیم سہایا جمامت این جی او۔ یہ بھی سرد اخبارات کے مرتبوں میں رہنا پڑتا ہے کہ مرکزی حکومت نے بلٹی پر حڈا کا غوب نعرے لگوائے کروڑوں کروڑ روپے خرچ کیے گئے پر خواتین کے تئیں بیداری صفر تھا۔ یوم خواتین کامیابی کے منزل پر تب پہونچ پاتے کا جب خواتین کا احترام اپنے گھروں سے ہو۔ اپنے گاؤں سے ہو جبھی یوم خواتین ڈے کا کامیاب کہا جائے گا

# صحافت کی دُنیا میں AI کا کرشمہ

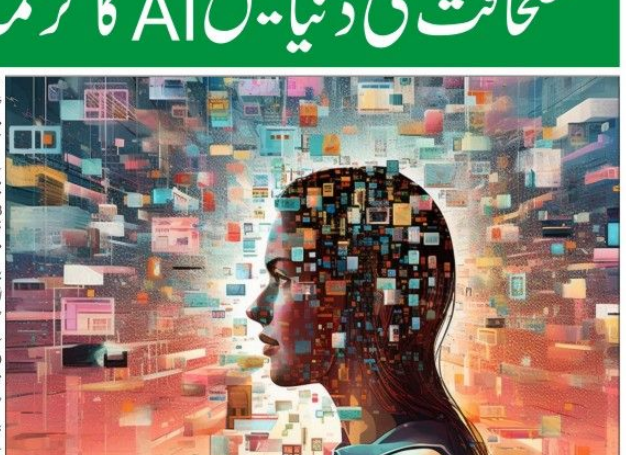

مصنوعی ذہانت نے گزشتہ چند برسوں میں جس طرح دنیا بھر کے کئی شعبوں کو متاثر کیا ہے، ویسے صحافت بھی اس سے مستثنیٰ نہیں ہے۔ مصنوعی ذہانت کی دن بہ دن بڑھتی مقبولیت اور جدت نے صحافت کے روایتی طریقہ کار کو تبدیل کر کے رکھ دیا ہے، جس کے نتیجے میں صحافیوں کو ایک طرف تو کئی چیلنجز درپیش ہیں تو دوسری طرف کئی نئے مواقع بھی دستیاب ہوئے ہیں۔

1۔ مصنوعی ذہانت کا صحافت پر اثر

مصنوعی ذہانت نے روایتی صحافت کے مختلف شعبوں (مراحل) کو متاثر کیا ہے، خبروں کی تلاش، تحقیق اور ترتیب کا کام اب اے آئی نے سنبھال لیا ہے، جس سے خبروں کا عمل تیز، موثر اور کم خرچ بھی ثابت ہو رہا ہے۔ ویسے یہ ایسے صحافیوں کے روزگار کے لیے خطرہ بھی بن رہی ہے جو خود کو وقت کے ساتھ ٹیکنالوجی سے ہم آہنگ نہیں کر پا رہے۔

(الف) خودکار خبر نگاری (Automated Journalism)

AI ٹولز جیسے کہ BERT·GPT-4 اور دیگر نیچرل لینگویج پروسیسنگ (NLP) ماڈلز کی مدد سے خبروں کو خودکار طریقے سے لکھا جا سکتا ہے۔ یہ ٹولز ڈیٹا کو کھنگال کر انتہائی برق رفتاری سے اس کا جائزہ لے کر خبروں کی تشکیل کرتے ہیں، خاص طور پر مالیاتی رپورٹس، موسم کی پیش گوئی یا اور کھیلوں کے نتائج جیسی خبریں۔

اردو اور انگریزی خبروں کی تحقیق: AI ٹولز کو مختلف زبانوں میں تربیت دیا جا سکتا ہے، جس کے نتیجے میں وہ اردو اور انگریزی دونوں زبانوں میں خبریں لکھنے کی صلاحیت رکھتے ہیں۔ یہ ٹولز ڈیٹا میں، سرچ انجنز اور سوشل میڈیا پلیٹ فارمز سے معلومات اکٹھی کر کے چند لمحوں کے اندر انہیں نئی خبری شکل میں ڈھال سکتے ہیں۔

خبروں کی تحقیق: AI بڑے پیمانے پر اور بہت تیز رفتاری کے ساتھ ڈیٹا کا تجزیہ کر کے خبروں کے لیے اہم معلومات کو تلاش کر سکتا ہے۔ مثال کے طور پر یہ سوشل میڈیا پر ٹرینڈز کو کھنگال کر عوامی رائے کا جائزہ بھی لے سکتا ہے۔

خبروں کی ترتیب: AI مختصر ہدایات پر مکمل کرتے ہوئے خبروں کو ترتیب دے کر انہیں قارئین کی ترجیحات کے مطابق بھی پیش کر سکتا ہے۔ یہ ٹولز خبروں کی اہمیت کے لحاظ سے انہیں ترتیب دینے میں اور سارفین کو ذاتی دلچسپی سے متعلق خبریں فراہم کرتے ہیں۔

(ب) ڈیٹا جرنلزم (Data Journalism)

AI کی مدد سے صحافی بڑے ڈیٹا سیٹس کا تجزیہ کر کے چھپے ہوئے معلومات کو آسان اور قابل فہم شکل میں سامنے لا سکتے ہیں۔ یہ خاص طور پر معاشی، سماجی اور سیاسی رپورٹس کے لیے مفید ہے۔

(ج) فوٹو اور ویڈیو جرنلزم

AI ٹولز مثلاً ڈیپ فیک (Deepfake) اور امیج جنریشن کی مدد سے تصاویر اور ویڈیوز کو کھنگال کر ان کی تصدیق کی جا سکتی ہے۔ اس کے علاوہ AI کی مدد سے فوٹو اور ویڈیو مواد کو خودکار طریقے سے جنریٹ بھی کیا جا سکتا ہے۔

2۔ مصنوعی ذہانت صحافیوں کے روزگار کے لیے خطرہ؟

مصنوعی ذہانت کے صحافت میں بڑھتے ہوئے استعمال کے ساتھ یہ سوال اٹھتا ہے کہ کیا AI صحافیوں کے روزگار کے لیے خطرہ بن سکتا ہے؟

(الف) روزگار پر ممکنہ اثرات

روایتی خبر نگاری کے لیے خطرات: خودکار خبر نگاری کے ٹولز کی وجہ سے بنیادی خبروں کی تخلیق کے شعبے میں صحافیوں کی ضرورت کم ہو سکتی ہے۔

ملازمتوں میں تبدیلی: AI کی وجہ سے کچھ ملازمتوں کا خاتمہ ہو سکتا ہے، لیکن ساتھ ہی نئی ملازمتوں کے مواقع بھی پیدا ہوں گے، جیسے کہ AI ٹولز کو صحیح کرنے والے ماہرین کی ضرورت زیادہ درپیش ہو سکتی ہے۔

(ب) صحافیوں کے لیے مواقع

معیاری صحافت: AI کی وجہ سے صحافی زیادہ گہرائی اور دمعت کے ساتھ تحقیق کر کے معیاری رپورٹس تیار کر سکتے ہیں۔

نئے شعبے: AI کو سیکھ کر کام کرنے والے صحافیوں کے لیے نئے شعبے مثلاً ڈیٹا جرنلزم اور تصدیق

AI کی مدد سے بنائی گئی خبروں اور مواد کی تصدیق کرنا ایک بڑا چیلنج ہوگا، خاص طور پر جب ڈیپ فیک جیسی ٹیکنالوجیز کا استعمال بڑھتا جا رہا ہے۔

(ج) اخلاقی مسائل

AI کے استعمال کے دوران صحافیوں کو اخلاقی مسائل کا سامنا کرنا پڑ سکتا ہے، مثلاً غلط معلومات کا ابلاغ، پرایویسی کے مسائل، کاپی رائٹس یا پھر متعصبانہ مواد سے بچ کر اسے حقیقی اور غیر جانبدارانہ ذرائع سے تصدیق کر کے تیار کرنا۔

4۔ مصنوعی ذہانت کے چیلنجز سے نمٹنے کے لیے ضروری مہارتیں

مستقبل میں صحافیوں کو مصنوعی ذہانت کے ساتھ کام کرنے کے لیے نئی مہارتیں سیکھنی ہوں گی۔

(الف) ڈیٹا کا تجزیہ کرنا (Data Analysis)

صحافیوں کو مستقبل میں ڈیٹا کا تجزیہ کرنے اور اسے خبروں کی شکل میں ڈھالنے کی مہارت حاصل کرنی ہوگی، جس کے لیے وسیع تحقیق، مطالعہ اور تحقیق بنیادی ضرورت ہیں۔

(ب) AI ٹولز کا استعمال

صحافیوں کو AI ٹولز جیسے کہ NLP، ڈیٹا ویژولائزیشن اور خودکار خبر نگاری کے ٹولز کو استعمال کرنے کی تربیت حاصل کرنی چاہیے۔

(ج) تنقیدی سوچ (Critical Thinking)

AI کی بنائی ہوئی خبروں کی تصدیق اور تنقیدی تجزیہ کرنے کی صلاحیت بھی صحافیوں کے لیے ضروری ہوگی۔

(د) اخلاقیات اور پرایویسی

صحافیوں کو AI کے استعمال کے دوران اخلاقیات اور پرایویسی کے اصولوں کو سمجھنا ضروری ہوگا۔

مصنوعی ذہانت دنیا کے تقریباً تمام شعبوں کے ساتھ ساتھ صحافت میں بھی انقلاب برپا کر رہی ہے۔ یہ جہاں صحافیوں کے لیے نئے مواقع لے کر آتی ہے، وہیں اس نے کئی چیلنجز بھی پیدا کیے ہیں۔ صحافیوں کو مستقبل میں کامیاب ہونے کے لیے نئی مہارتیں سیکھنے کے ساتھ ساتھ AI ٹولز کے ساتھ کام کرنے کے لیے پُرعزم ہونا پڑے گا۔

# خلائی اسٹیشن پر پھنسے خلابازوں کی زمین پر واپسی کی تیاری

ناسا کے خلاباز بوچ ولمور اور سنی ولیمز جنہوں نے گزشتہ سال جون میں بین الاقوامی خلائی اسٹیشن (آئی ایس ایس) کا سفر کیا تھا اور دس پھنس گئے تھے اب وہ ماہ کے اوئل قیام کے بعد زمین پر واپسی کی تیاری کر رہے ہیں۔ آئی ایس ایس سے ایک پریس کانفرنس میں، ولمور اور ولیمز نے زمین پر واپس آنے کی اپنی توقع کا اظہار کیا اور ساتھ ہی اس جگہ کو چھوڑنے کے بارے میں پرانی یادوں کا بھی اظہار کیا جس میں انہوں نے اتنا طویل عرصہ گزارا۔ یہ مشن گزشتہ موسم گرما میں اس وقت شروع ہوا جب ولمور اور ولیمز نے آئی ایس ایس کا سفر کیا۔ بدقسمتی سے، پیچیدہ اور خطرناک پیدا ہوگئی جس کی وجہ سے ناسا نے خلابازوں کی حفاظت کو ترجیح دی اور انہیں اسپیس اسٹیشن پر محفوظ طریقے سے بھیجا۔ لیکن اب وہ اگلے ہفتے لانچ ہونے والے اسپیس ایکس کیپسول میں زمین پر واپس آئیں گے۔ واضح رہے کہ صدر ڈونلڈ ٹرمپ اور ایلن ایکس کے بانی ایلن مسک سابق جو بائیڈن انتظامیہ پر خلابازوں کی پرواہ نہ کرنے کا الزام عائد کر چکے ہیں۔

# مریخ کا رنگ سرخ کیوں ھے؟

مشہور و معروف رنگ کو دنگ سے جو یہ ہے مریخ کو طویل عرصے سے سرخ سیارہ کہا جاتا ہے۔ اور اب سائنسدانوں نے اس مخصوص رنگ کا ممکنہ ذریعہ دریافت کر لیا ہے۔ مریخ ہمارے نظام شمسی میں سب سے زیادہ مطالعہ کیا جانا والا سیارہ ہے کئی دہائیوں سے آرین آر کسائیڈ پیدا ہوا۔ ارب ہوں سالوں میں، آئرن آکسائیڈ ہواؤں کی طرف سے منتقل ہونے کے بعد دھول میں بدل گیا اور سیارے پر جم گیا۔ مریخ پر آئرن آکسائیڈ کے پھیلے جھیلوں میں پانی کے ایسے کسی ثبوت کا پتہ نہیں چلا تھا جس کی وجہ سے محققین کا ماننا تھا کہ آئرن آکسائیڈ ہیمیٹائٹ، جو کہ خشک معدنیات ہے، کی وجہ سے ہے۔

**********

# PESA قوانین کو حتمی شکل دی جا رہی ہے

# ایوان میں وزیر دیپکا پانڈے کا اعلان

## بی جے پی ایوان سے واک آؤٹ کر گئی

جدید بھارت نیوز سروس

رانچی، 7 مارچ:۔ دیہی ترقی کی وزیر دیپکا پانڈے سنگھ نے کہا کہ پی ای ایس اے قوانین کے لیے 145 تجاویز اور آراء شامل کی گئی ہیں۔ قوانین کو حتمی شکل دی جا رہی ہے۔ ساتھ ہی ایم ایل اے فنڈز کے بارے میں انہوں نے کہا کہ اس بار انہیں پچھلے سال کے مقابلے کم فنڈ نہیں ملے گا۔ وہ جمعہ کو ایوان میں دیہی ترقیاتی بجٹ پر بحث کے بعد اظہار خیال کر رہی تھیں۔ اس دوران بی جے پی ایوان سے واک آؤٹ کر گئی۔ انہوں نے کہا کہ ہر سال مرکز منریگا کے بجٹ میں کٹوتی کر رہا کوشش کی جاری ہے۔ لیکن منریگا نے نقل مکانی کو روکنے کا کام کیا ہے۔ ایوان کو چار ماہ بعد قائد حزب اختلاف مل گیا ہے۔ انہوں نے اپوزیشن سے کہا کہ صبر سے بیٹھیں ترقی کا پہیہ تیزی سے چلے گا۔

### ٹینڈر پر تجویز جلد ہی کابینہ کے پاس آئے گی

ٹینڈر میں کام کے معیار کے بارے میں اٹھائے گئے سوال پر انہوں نے کہا کہ اس بارے میں جلد ہی کابینہ میں تجویز لائی جائے گی۔ دونوں اطراف کی تجاویز پر عمل کیا جائے گا۔ حکومت عوام کی توقعات پر پورا اترے گی۔ پی ایم آواس یوجنا کے تحت صرف 1 لاکھ 20 ہزار روپے کا انتظام کیا گیا ہے۔ لیکن اوپا ہاؤسنگ اسکیم کے لیے 2 لاکھ روپے کا انتظام ہے۔ بی جے پی کی حکومت والی ریاستوں کے وزراء بھی اسے بہتر سمجھ رہے ہیں۔

### مرکز گرام سبھا کو کمزور کر رہا ہے

دیہی ترقی کے وزیر نے کہا کہ مرکز گرام سبھا کو کمزور کر رہا ہے۔ معدنیات کا کارپوریٹ سیکٹر کے حوالے کرنے کی کوشش کی جا رہی ہے۔ پی جے پی حکومت نے مہاجرین کو بستیاں الگ کر ملک واپس لانے کی کوشش کی۔

### منریگا میں 12 کروڑ تک پہونچانے کا ہدف ہے

وزیر نے کہا کہ منریگا میں 12 کروڑ آدمی دن بنانے کا ہدف ہے۔ اسے 15 کروڑ تک لے جانے کی کوشش کی جائے گی۔ مرکز نے واجبات ادا نہیں کیے، اس لیے بجٹ میں کمی ہے۔ پنچایت سکریٹریٹ کو مضبوط کیا جائے گا۔ محکمہ منریگا میں بدعنوانی کو ختم کرنے کی کوشش کر رہا ہے۔ اوپا کی رہائش کا، میں جیوٹیگ لگانے کا فیصلہ کیا گیا۔ 90 ہزار دیہی نوجوانوں کو روزگار کے لیے تربیت دی گئی ہے۔ آنے والے سال میں خالی آسامیوں کو پر کرنے کا کام کیا جائے گا۔ پاش برائڈ سے خواتین نے 47 کروڑ روپے کمائے ہیں۔ پلاش مارٹ کو بلاک تک پہنچایا جائے گا۔

## جے پی ایس سی کے چیئرمین ایل کھیا نگلے نے گورنر سے ملاقات کی

جدید بھارت نیوز سروس

رانچی، 7 مارچ:۔ جھارکھنڈ پبلک سروس کمیشن (JPSC) کے نئے مقرر کردہ چیئرمین ایل۔ کھیا نگلے نے جمعہ کو راج بھون میں گورنر سنتوش کمار گنگوار سے ملاقات کی۔ اس دوران کمیشن کے کام کا جائزہ لیتے ہوئے گورنر نے تقرری کے عمل میں شفافیت، انصاف پسندی اور رفتار لانے پر زور دیا۔ گورنر نے کہا کہ کمیشن کو اپنی کھوئی ہوئی ساکھ کو دوبارہ حاصل کرنا ہوگا تاکہ اس کی شبیہ کو بہتر بنایا جا سکے اور طلبہ کی شکایات کا ازالہ کیا جا سکے۔

## بابولال مرانڈی جھارکھنڈ اسمبلی میں اپوزیشن لیڈر بنے۔ سادھو کے قتل پر ہنگامہ

رانچی، 7 مارچ (دس)۔ بی جے پی کے سینئر لیڈر اور ریاستی صدر بابولال مرانڈی کو جھارکھنڈ اسمبلی میں اپوزیشن لیڈر مقرر کیا گیا ہے۔ اسمبلی اسپیکر راجندر ناتھ مہتو نے جمعہ کو اسمبلی اس سلسلے میں باضابطہ اعلان کیا۔ قبل ازیں جمعرات کو انہیں بی جے پی لیجسلیچر پارٹی کا لیڈر منتخب کیا گیا تھا۔ اپوزیشن لیڈر بنائے جانے کے بعد بابولال مرانڈی کو وزیر اعلیٰ اور دیگر اراکین اسمبلی نے مبارکباد دی۔ اسی وقت، بدمعاشوں نے رانچی کے چٹھو تھانہ علاقے میں ایک آشرم میں گھس کر ایک پجاری سمیت دو لوگوں کو بے دردی سے قتل کر دیا۔ بی جے پی ایم ایل اے نوین بیدوال نے جمعہ کو اسمبلی میں یہ مسئلہ اٹھایا اور وزیر پارلیمانی امور سے جواب طلب کیا۔ انہوں نے کہا کہ جھارکھنڈ میں سنت اور پجاری بھی محفوظ نہیں ہیں۔ اس پر پارلیمانی امور کے وزیر رادھا کرشنا شور نے ایوان کو بتایا کہ پولیس نے اس معاملے میں فوری کارروائی کرتے ہوئے چار لوگوں کو گرفتار کیا ہے۔ ملزمان تاحال مفرور ہیں۔ انہوں نے کہا کہ اس جرم میں جو بھی ملوث ہے اس کے خلاف سخت کارروائی کی جائے گی۔

## مالی سال کے آخری مہینے میں اسکیم کے فنڈ سے

### سکریٹری کے حکم کے بعد ہی 15 فیصد سے زیادہ رقم نکالی جا سکتی ہے

جدید بھارت نیوز سروس: رانچی، 7 مارچ:۔ ریاستی حکومت نے مالی سال کے آخری مہینے میں خزانے سے پیسوں کی نکاسی کے لیے ہدایات جاری کی ہیں۔ ہدایات کے محکمہ کی طرف سے نکاسی سے متعلق ایک حکم جاری کیا گیا ہے جس میں کہا گیا ہے کہ 15 فیصد سے زیادہ رقم کی نکاسی صرف محکمے کے سیکریٹری کے حکم پر کی جائے گی۔ اس حکم میں مرکزی منصوبوں کے لیے مختص کل رقم کی نکاسی کی اجازت دی گئی ہے۔ اسی طرح مرکزی اسپانسر ڈ منصوبوں میں مرکز اور ریاست کی حصہ داری کے مطابق رقم کی نکاسی کی جا سکے گی۔ اس کے علاوہ، تیسری تمہائی بجٹ میں کی جانے والی پیشگی کے مطابق بھی محکمہ کی رقم کی نکاسی ممکن ہوگی۔ تاہم، نکاسی کی جانے والی رقم کی بنیاد منصوبے کے عمل پر ہوگی۔ مزید برآں، پی ایل اکاؤنٹس سے 15 فیصد رقم کی نکاسی کی اجازت دی گئی ہے۔ ریاستی منصوبہ پر مد سے 15 فیصد سے زیادہ کی نکاسی کا حکم محکمہ کے سیکریٹری ہی دے سکتے ہیں۔ اسی طرح اسٹیکنٹ مد سے متعلق رقم کی نکاسی کی اجازت ہوگی۔

## پی ایل ایف آئی سرغنہ دنیش گوپ کے قریبی ارون گوپ کو ہائی کورٹ سے ضمانت مل گئی

جدید بھارت نیوز سروس: رانچی، 7 مارچ:۔ ہائی کورٹ نے پی ایل ایف آئی کے سرغنہ دنیش گوپ کے قریبی ساتھی ارون گوپ کو ضمانت دے دی ہے، جو دہشت گردی کی فنڈنگ کے الزام میں تقریباً سات سال سے جیل میں ہیں۔ جمعہ کو ان کی درخواست ضمانت کی سماعت کے بعد عدالت نے انہیں ضمانت دے دی۔ دراصل، نوٹ بندی کے بعد بڑودہ پولیس نے چھاپے میں 25.38 لاکھ روپے برآمد کیے تھے۔ تحقیقات کے دوران یہ بات سامنے آئی کہ یہ رقم لیوی کے ذریعے جمع کی گئی تھی۔ اس معاملے میں 10 نومبر 2016 کو بیڈو تھانے میں مقدمہ نمبر 67/2106، درج کیا گیا تھا۔ جس کے بعد 19 جنوری 2018 کو این آئی اے نے اس معاملے میں دنیش گوپ، ان کی دو بیویاں ہیرا دیوی اور شانتی کماری کے خلاف مقدمہ چلایا۔

بھاکپا مالے کے قومی جنرل سکریٹری کامریڈ دیپانکر بھٹاچاریہ کے ساتھ بھاکپا مالے کی ٹیم سڑک حادثے میں زخمی راجیہ سبھا رکن مہوا مائی سے آج شام آرکٹ اسپتال ملنے پہنچا۔ موقع پر بھاکپا مالے کے مرکزی کمیٹی کے خود بنہ میں، جھارکھنڈ تحریک کارو رمن کمار، جھو بولیگا کے ندیم خان اسٹوڈنٹ لیڈر نورین اختر موجود تھے۔۔۔۔۔ جدید بھارت

## 'ابوا ساتھی' سے 'ٹاک ٹوڈی سی' تک

## رانچی ضلعی انتظامیہ اب براہ راست مسائل سنے گی

جدید بھارت نیوز سروس

رانچی: رانچی ضلع انتظامیہ عام لوگوں کی شکایات کے فوری حل کے لیے ٹیکنالوجی کا وسیع استعمال کر رہی ہے۔ ابوا ساتھی ہیلپ لائن (9430328080) کے ذریعے مسائل کو حل کیا جا رہا ہے، اور اب انتظامیہ ایک نیا پلیٹ فارم 'ٹاک ٹوڈی سی' شروع کرنے جا رہی ہے۔

### 'ڈی سی ٹوڈی سی' 8 مارچ سے شروع ہوگی

اس پہل کے تحت گاؤں کے لوگ صبح 11 بجے سے دوپہر 1 بجے تک اپنے قریبی پرگیہ کیندروں پر اپنے مسائل درج کر سکیں گے۔ رانچی کے ڈپٹی کمشنر (ڈی سی) منوج ناتھ بھنڈری خود ویڈیو کانفرنسنگ کے ذریعے شکایات سنیں گے۔ اس کے لیے لوگوں کو پنچایت عمارتوں میں جمع ہونے کی سہولت دی جائے گی، جہاں وہ متعلقہ محکموں کے نوڈل افسران، تمام بلاک ڈیولپمنٹ آفیسر (بی ڈی او) اور سرکل آفیسر (سی او) بھی اس پروگرام میں شامل ہوں گے۔ اس اقدام کے حوالے سے ڈپٹی کمشنر نے عہدیداروں کے ساتھ میٹنگ کی اور تیاریوں کا جائزہ لیا اور ضروری ہدایات جاری کیں۔

### جنگلات کے حقوق ایکٹ پر عملدرآمد کے حوالے سے بھی انتظامیہ سخت

اس سلسلے میں ایس ڈی او اکشن کمار نے جمعرات کو تمام زونل افسران کے ساتھ فاریسٹ رائٹس ایکٹ کے نفاذ کے سلسلے میں میٹنگ کی۔ اجلاس میں انفرادی اور اجتماعی جنگلات کے حقوق کے دعووں کا جائزہ لیا گیا اور زیر التواء مقدمات کو جلد نمٹانے پر زور دیا گیا جس پر سرکل افسران نے محکمہ یوپی جنگلات کے درمیان ہم آہنگی کی ضرورت کی نشاندہی کی جس پر ایس ڈی او نے متعلقہ افسران کو فوری کوآرڈینیشن قائم کرنے کی ہدایت کی۔ رانچی انتظامیہ کا یہ نیا اقدام عوام اور انتظامیہ کے درمیان فاصلے کو کم کرنے کے ساتھ ساتھ مسائل کے فوری حل میں اہم کردار ادا کرے گا۔

## رمضان المبارک کا پہلا جمعہ نہایت عقیدت و احترام سے ادا کیا گیا

جدید بھارت نیوز سروس

رانچی، 7 مارچ:۔ ماہ رمضان، تزکیۂ نفس کا مہینہ ہے۔ یہ وہ مقدس مہینہ ہے جس میں رب ذوالجلال کی بے پایاں رحمتوں، مغفرتوں اور جہنم سے آزادی کی نوید سنائی جاتی ہے۔ ملک بھر کی طرح شہر رانچی میں بھی رمضان المبارک کا پہلا جمعہ نہایت عقیدت و احترام کے ساتھ ادا کیا گیا۔ مساجد میں نماز جمعہ کے اجتماعات منعقد ہوئے۔ پہلا جمعہ کی ادائیگی کیلئے مساجد فرزندان توحید سے بھر گئیں جس میں بچوں کی بڑی تعداد بھی موجود تھی۔ علمائے کرام نے اپنے خطبات میں ماہ رمضان المبارک کے فضائل و برکات پر تفصیلی روشنی ڈالی اور بتایا کہ اس احترام رمضان کے تقاضوں کو ہر صورت پورا کرنا ہوگا، روزہ جہاں ہمارے لئے گناہوں سے بچنے کا ذریعہ ہے وہاں صبر و استقامت اور تقویٰ کا درس بھی دیتا ہے۔ انہوں نے کہا کہ ہمیں سحری اور افطاری کا خصوصی اہتمام کرنا چاہئے تا کہ غریب اور نادار لوگ بھی رمضان المبارک کی جنتوں اور برکتوں سے بھرپور استفادہ کر سکیں۔ ماہ رمضان المبارک کے پہلے جمعہ کے موقع پر شہر بھر میں سیکورٹی کے سخت انتظامات کئے گئے تھے۔

## آنجمن اسلامیہ، رانچی کے صدر کا سکریٹری پر الزامات

### مختلف مسائل پر پریس کانفرنس کر الزامات عائد کیے

رانچی، 7 مارچ:۔ (پریس ریلیز) انجمن اسلامیہ، رانچی کے صدر مختار احمد نے سکریٹری طارق تمین پر کئی سنگین الزامات عائد کرتے ہوئے ایک پریس کانفرنس کی۔ ان کا کہنا تھا کہ طارق تمین نے انجمن اسلامیہ، رانچی کے مفادات کے خلاف کام کیا ہے اور کئی غیر قانونی اور غیر ذمہ دارانہ اقدامات کیے ہیں۔ مختار احمد نے الزام لگایا کہ طارق تمین نے انجمن اسلامیہ، رانچی کے قوانین کی خلاف ورزی کرتے ہوئے متعدد غیر ضروری اور غیر قانونی اجلاس بلائے۔ انہوں نے یہ بھی کہا کہ سکریٹری نے آیوشمان اسکیم کے ذریعے غریب مریضوں کو علاج کی سہولت دینے میں رکاوٹ ڈالی، جس سے کئی افراد کو مہینوں تک متاثر ہونا پڑا۔ صدر نے مزید بتایا کہ سکریٹری نے مولانا آزاد کالج کے معاملات میں بھی دخل اندازی کی، جو کہ سوسائٹی ایکٹ کے تحت چلتا ہے، اور اس کی وجہ سے مالی نقصان پہنچایا۔ ان کا کہنا تھا کہ سکریٹری نے جیل میں ہو رہے افطار اور سحری اجتماعات کا بقایہ بھی ادا نہیں کیا ہے، جس سے اجتماعات متاثر ہوئے ہیں۔ مختار احمد نے یہ بھی کہا کہ انجمن اسلامیہ، رانچی کے تمام اہم کاغذات اور منٹس بک سکریٹری کے پاس ہیں، جو غیر قانونی اور غیر ذمہ دارانہ عمل ہے۔ مزید برآں، انہوں نے الزام عائد کیا کہ سکریٹری نے انجمن اسپتال کے لیے ڈرگ لائسنس کے درخواست پر اعتراض کیا، جس سے اسپتال کو نقصان پہنچا۔ صدر نے ان الزامات کے خلاف جھارکھنڈ وکف بورڈ کے چیئرمین، جھارکھنڈ حکومت کے وزیر اور دیگر متعلقہ حکام کو درخواست دی ہے اور کہا کہ انجمن اسلامیہ، رانچی کے قوانین کے مطابق جلد ہی انتخابات کرائے جائیں گے۔

## 18 اور 19 مارچ کو دو روزہ دیویانگ کیمپ کا انعقاد کیا جائے گا

جدید بھارت نیوز سروس

رانچی، 7 مارچ:۔ جھارکھنڈ تنظیم رانچی مہانگر کے ذریعہ 18 اور 19 مارچ (2025) کو دو روزہ دیویانگ کیمپ کا انعقاد کرنے کا تاکہ معذور افراد کو مفت معاون آلات فراہم کیے جا سکیں، اس کیمپ میں معذوروں کو معاون آلات فراہم کرنے کے ساتھ ساتھ صحت کی جانچ کی جائے گی۔ جانچ اور رجسٹریشن کے بعد ویل چیئر، وائٹک اسٹک، کان کی مشین، واکر، بیٹری وغیرہ مفت تقسیم کیے جائیں گے۔ معاون آلات جگوان مہاویر معذور امدادی کمیٹی کے ذریعے مفت فراہم کیے جائیں گے۔ بے پروف (رانچی) کے چیف میں لعلت کیڈیا کو جھارکھنڈ تنظیم رانچی مہانگر کے صدر راشد جمیل نے مدعو کیا ہے۔ جانچ اور رجسٹریشن کے بعد ساتھی دو روزہ دیویانگ کیمپ کی چرچہ کی گئی۔ اس موقع پر جھارکھنڈ تنظیم رانچی مہانگر کے ایگزیکٹیو صدر راشد جمال، جنرل سکریٹری اور عالم، فیروز اختر، افروز انصاری (معذور سماجی کارکن)، اعجاز احمد، زاہد عالم، عمران منوری وغیرہ موجود تھے۔

## ریاستی خدمات کے افسران نے رکن اسمبلی سریش بیٹھا کے خلاف محاذ کھولا

### اسمبلی اسپیکر سے ملاقات کر کے ناراضگی کا اظہار کیا

جدید بھارت نیوز سروس

رانچی، 7 مارچ:۔ جھارکھنڈ ایڈمنسٹریٹو سروس کے افسران نے کانگریس ایم ایل اے سریش بیٹھا کے خلاف محاذ کھول دیا ہے۔ ریاستی خدمت کے ارکان کے لیے سریش کمار بیتھا کی طرف سے غیر مہذب اور غیر پارلیمانی زبان کے استعمال کے تعلق سے ریاستی انتظامی خدمات اسوسی ایشن کے صدر اور جنرل سکریٹری نے اسمبلی میں اسپیکر رویندر ناتھ مہتو سے ملاقات کی اور انہیں اس مسئلے سے آگاہ کیا۔ ساتھ ہی ناراضگی کا اظہار کرتے ہوئے مزید کارروائی کا مطالبہ کیا۔

### کیا معاملہ ہے؟

اسٹیٹ سروسیز یونین کے عہدیداروں نے بتایا کہ یکم مارچ کو ایم ایل اے سریش کمار بیتھا کے ساتھ بات چیت کے دوران عہدیداروں کے خلاف نازیبا زبان استعمال کی گئی۔ ویڈیو کلپ (منسلک) میں صاف نظر آ رہا ہے کہ معزز ممبر نے غیر پارلیمانی الفاظ کا استعمال کیا ہے اور بلاک ڈیولپمنٹ آفیسر اور نزول آفیسر کو اٹھا کر نیچے پھینکنے کی بات کی ہے جس سے جھارکھنڈ ایڈمنسٹریٹو سروس کے تمام ممبران کو تکلیف پہنچی ہے۔

### حوصلہ شکنی کا کام

یونین نے کہا کہ کام کے تئیں پورے دل و جان سے لگن کے ساتھ گاؤں، بلاک اور زون کی سطح پر تمام ترقیاتی کام اور تمام سرکاری اسکیموں کا نفاذ صرف ڈی آئی او اور سی او ہی کرتے ہیں۔ میان سمان یوجنا کے کامیاب نفاذ میں عہدیداروں کی جلد بازی واضح طور پر جھلکتی ہے۔

### اسپیکر سے نوٹس لینے کا مطالبہ

یونین نے اسپیکر سے کہا ہے کہ ہمیں امید ہے کہ آپ مہربانی کر کے اس معاملے کا نوٹس لیں گے۔ عہدیداران ممبران کو عزت دینے میں کوئی کسر نہیں چھوڑتے۔ لہٰذا یہ توقع رکھنا غلط نہیں کہ معزز اراکین بھی عہدیداروں کے خلاف نازیبا زبان استعمال نہ کریں اور اپنے وقار کو ملحوظ خاطر رکھیں۔

## طلباء کو جدت، تحقیق اور عملی علم پر توجہ دینی چاہیے

### رانچی یونیورسٹی کے 38 ویں کانووکیشن میں گورنر کا خطاب

جدید بھارت نیوز سروس

رانچی، 7 مارچ:۔ جھارکھنڈ کے گورنر۔کم۔چانسلر رانچی یونیورسٹی سنتوش کمار گنگوار نے رانچی یونیورسٹی کے 38 ویں کانووکیشن میں ڈگریاں حاصل کرنے والے طلباء کو مبارکباد دی اور ان کے روشن مستقبل کی خواہش کی۔ اپنے خطاب میں گورنر نے کہا کہ تعلیم صرف ڈگریوں تک محدود نہیں ہے بلکہ یہ کردار سازی، اخلاقیات اور معاشرے کے تئیں حساسیت کا درس دیتی ہے۔ انہوں نے طلباء پر زور دیا کہ وہ جدت، تحقیق اور عملی علم پر توجہ دیں۔

### بیٹیوں کی کامیابی اور خود انحصاری

گولڈ میڈل حاصل کرنے والی بیٹیوں کی تعریف کرتے ہوئے انہوں نے کہا کہ بیٹی بچاؤ، بیٹی پڑھاؤ مہم نے بیٹیوں کے لیے تعلیم اور خود انحصاری کے نئے دروازے کھولے ہیں۔

### تحقیق اور اختراع پر زور

گورنر نے جھارکھنڈ کے قدرتی وسائل کی پائیدار ترقی کی ضرورت پر زور دیا۔ انہوں نے کہا کہ رانچی یونیورسٹی کو قبائلی سماج، ماحولیات، سیاحتی تنوع اور روایتی ادویات جیسے موضوعات پر تحقیق کو فروغ دینا چاہیے۔

### قوم کی تعمیر میں نوجوانوں کا کردار

گورنر نے وزیر اعظم نریندر مودی کی قیادت میں 'نیو انڈیا' اور قومی تعلیمی پالیسی 2020 کے لیے کیے جا رہے کام کی تعریف کی۔ انہوں نے نوجوانوں سے اپیل کی کہ وہ 'ترقی یافتہ ہندوستان' کے عزم کو عملی جامہ پہنانے میں اپنا حصہ ڈالیں۔ جھارکھنڈ کے آزادی کے جنگجوؤں کو خراج عقیدت پیش کرتے ہوئے انہوں نے کہا کہ جنگجوں برسا منڈا، سدھو کانہو، پھولو جھانو، نیلامبر۔ پیتامبر جیسے ہیروز کی جدوجہد صرف تاریخ ہی نہیں بلکہ تحریک کا ذریعہ ہے۔

## سیتا سورین پر جان لیوا حملہ، بال بال بچیں، سابق بی اے گرفتار

جدید بھارت نیوز سروس

دھنباد، 7 مارچ:۔ بی جے پی لیڈر اور شیوسورین کی بہو سیتا سورین پر قاتلانہ حملہ کیا گیا ہے۔ تاہم وہ اس حملے سے بال بال بچ گئیں۔ یہ حملہ ان کے سابق بی اے دیوانیش گھوش نے کیا تھا۔ یہ واقعہ سرائے ڈھیلا تھانہ علاقہ میں اس وقت پیش آیا جب وہ شادی کی تقریب میں شرکت کے لیے گئی ہوئی تھی۔ قابل ذکر ہے کہ سیتا سورین کے سابق بی اے دیوانیش گھوش نے ان پر پستول سے گولی چلانے کی کوشش کی تھی۔ خوش قسمتی سے اس سے پہلے کہ وہ ایسا کچھ کرتا، اسے پکڑ کر پولیس کے حوالے کر دیا گیا۔ واقعے کے بارے میں بتایا جا رہا ہے کہ وہ جمعرات کو ایک شادی کی تقریب میں شرکت کے لیے کسرا میں پہنچی تھی۔ وہ سرائی ڈھیلا تھانہ علاقہ کے تحت سرائی ڈھیلا میں واقع ایک ہوٹل میں ٹھہری ہوئی تھی۔ جہاں دیوانیش گھوش ہوٹل کے کمرے میں پہلے سے موجود تھا۔ سیتا سورین کے اندر داخل ہوتے ہی دیوانیش گھوش نے پستول سے فائر کرنے کی کوشش کی۔ تاہم، اس سے پہلے کہ وہ گولی چلاپاتا، ان کے سیکورٹی گارڈ نے دیوانیش گھوش کو پکڑ لیا۔ معاملے کی اطلاع پولیس کو دی گئی ہے۔ اطلاع ملنے پر پولیس موقع پر پہنچ گئی۔ پولیس نے ہوٹل سے دو پستول برآمد کر لیے ہیں۔

## مرکزی سرنا مقام سیرم ٹولی پر چھیچھڑا کی مخالفت میں ریاستی حکومت کے خلاف انسانی زنجیر کا انعقاد

جدید بھارت نیوز سروس

رانچی، 7مارچ:۔ آج بروز جمعہ 3/7/2025 کو مرکزی سرنا کمیٹی کے صدر بھو منڈا کی قیادت میں مختلف قبائلی تنظیموں نے ہرمو روڈ شر دھانند چوک سے ہرمو میدان تک انسانی زنجیر کے پروگرام میں شرکت کرتے ہوئے مرکزی سرنا سٹاٹ سیرم ٹولی کے سامنے فلاتی اوور کے ریمپ کو بنانے کا مطالبہ کیا۔ مرکزی سرنا کمیٹی کے صدر بھو منڈا نے کہا کہ جھارکھنڈ کے قبائلی وزیر اعلیٰ سیرم ٹولی فلانی اور معاملے میں سو مداخلت نہیں کرتی چاہیے۔ اس پروگرام میں بنیادی طور پر مرکزی صدر بھو منڈا، چیت پاہن جگلال پاہن، مہادیو ٹوپنو، مکیش منڈا، بیمنت سورین حکومت کی طرف سے مرکزی سرنا سٹاٹ کے ساتھ چھیچھڑا قبائلی سماج کے لیے ایک بڑا دھچکا ہے۔ اگر سرجو کے عظیم نیچر فیسٹیول سے پہلے اس مسئلے کو حل نہ کیا جاتا تو آنے والے دنوں میں قبائلی سماج ایک تحریک چلانے پر مجبور ہو جائے گا جس کی ذمہ دار ریاستی حکومت ہوگی۔ چیت پاہن جگلال پاہن نے کہا کہ سرجو کے عظیم تہوار سے قبل چھوٹا ریمپ کو بلڈ ار بلڈ بنا دیا جائے۔ تاکہ جلوس کی نقل و حرکت میں کوئی پریشانی نہ ہو۔ تنظیمی میں حکومت کو قبائلیوں کے کئی مذہبی یا سماجی مقامات پر مداخلت نہیں کرنی چاہیے۔ اس پروگرام میں بنیادی طور پر مرکزی صدر بھو منڈا، چیت پاہن جگلال پاہن، مہادیو ٹوپنو، مکیش منڈا، راکیش منڈا، انجنی منڈا، آشیش منڈا، بیمنت منڈا، نریش منڈا، راجو پاہن، سناتیہ روم، منش اراؤں، رنجیت اراؤں، ندیپ اراؤں، اکشت بیسرم وغیرہ موجود تھے۔

### بجٹ اجلاس: سرنا برادری کی انسانی زنجیر کا معاملہ ایوان میں اٹھا

جدید بھارت نیوز سروس

رانچی، 7 مارچ:۔ اسمبلی اجلاس شروع ہوتے ہی ایم ایل اے رامیشور اوراؤں نے سرنا برادری کی طرف سے کانکے روڈ سے اسمبلی تک بنائی گئی انسانی زنجیر کا مسئلہ اٹھایا۔ انہوں نے کہا کہ ہم کہتے ہیں ادیوا حکومت، لیکن قبائل سڑکوں پر ہیں۔ وہ اپنے مذہبی مقام کو بچانے کی جدوجہد کر رہے ہیں۔ اس پر ردعمل ظاہر کرتے ہوئے پارلیمانی امور کے وزیر نے کہا کہ جب وہ خود گھر سے نکلے تو وہ دھان بھاتک پوری سڑک پر انسانی زنجیر تھی۔ انہوں نے مظاہرین سے بھی بات چیت کی اور ان کے مطالبات کو سمجھا۔ حکمران اور اپوزیشن دونوں جماعتوں کے اسمبلی کے سینئر ممبران کو وہاں بھیجا جانا چاہیے۔

# دہشت گردی ایک 'بارہ ماسی چیلنج' ہے

## اس سے پختہ عزم اور ارادے سے نپٹنے کی ضرورت ہے: وزیر خارجہ

ڈبلن (آئرلینڈ)، 7 مارچ۔ ایم این۔ وزیر خارجہ ایس جے شنکر نے دہشت گردی کو ایک "بارہ ماسی چیلنج" قرار دیا ہے جس سے "بہت زیادہ دل اور عزم کے ساتھ نمٹنے کی ضرورت ہے۔ جمعہ کو آئرلینڈ کے یونیورسٹی کالج ڈبلن میں "دنیا کے بارے میں ہندوستان کا نظریہ" کے موضوع پر اپنی تقریر میں، جے شنکر نے کہا" تازہ کے بارے میں بات کرنا، خاص طور پر دہشت گردی کا مقابلہ کرنے والے وزیر کے طور پر کسی خاص ملک کے وزیر کے طور پر تازہ کے بارے میں بات کرنا مناسب ہوگا۔ جو کہ طویل عرصے سے دہشت گردی کی کوششوں کے اختتام پر ہے، اصل میں آئرلینڈ کے گاؤں اباکنا میں، ایک یادگاری تختی ہے جو 329 کی یاد میں ہے۔ میرے خیال میں ایئر انڈیا کے ہوائی جہاز کنشک بمباری کے متاثرین جو آئرلینڈ کے ساحل پر پہنچا تھا اور یہ ہمیشہ یاد دہانی کرتا ہے کہ یہ ایک بہت بڑا چیلنج ہے جس کے ساتھ معاہدے کی ضرورت ہے۔ اس بات پر زور دیتے ہوئے کہ تازہ کے ساتھ پختہ اور تکنیک دہ ہوتے ہیں، انہوں نے کہا"۔ میں دنیا کی حالت کے بارے میں ایک وسیع مشاہدہ کرنا چاہتا ہوں، جسے بہت ہلکے سے بیان کرنا مشکل ہے۔ مختلف وجوہات کی بنا پر، ہماری توجہ عام طور پر تازہ کے پاس مرکوز ہوتی ہے۔ تازہ کے ساتھ پختہ دو ہوتے ہیں۔ وہ تکنیک دہ ہوتے ہیں۔ لیکن آپ جو اخبار، ٹی وی پر دیکھتے ہیں وہ وہی ہے جو آپ فون پر دیکھتے ہیں۔ بہت کچھ ایسا ہو رہا ہے جس کے بارے میں آپ نے ضروری نہیں پڑھا ہو گا کہ دنیا میں تقریباً 60 تنازعات چل رہے ہیں، شاید اس وقت سب سے زیادہ پریشان کن بات یہ ہے کہ اس ڈبلن کے آخر تک ممالک اپنے پائیدار ترقی کے اہداف تک پہنچ جائیں گے۔ جے شنکر نے بنیادی ترقیاتی اشاریہ جات کے لحاظ سے اقوام متحدہ کے بیاڑے کا بھی حوالہ دیا۔ انہوں نے کہا" ایک سال پہلے، اقوام متحدہ نے اندازہ لگایا تھا کہ بنیادی ترقیاتی اشاریوں بہت، پانی، بجلی گھر، خواندگی، نقائیت کے لحاظ سے، ہم 4 سال کے اختتام پر تقریباً 17 فیصد میں اور ہمیں اس دہائی کے آخر تک کیا حاصل کرنا چاہیے۔ لہٰذا، دنیا کی حالت مشکل: زیادہ تنازعات، وبائی امراض، قرضوں کے پیچھے پڑنے والے ممالک، قرضوں کے شدید بحران کے پیچھے پڑنے والے واقعات، ترقی کی بنیادی ضروریات کے پیچھے ہیں۔ لہٰذا، یہ کیا ہے کہ ہم انفرادی طور پر، دو طرفہ طور پر، دوسرے اداروں کے ذریعے زیادہ کام کر سکتے ہیں، میرے خیال میں یہ شاید ایسے مسائل ہیں جن پر ہمیں کام کرنا چاہیے، بات کرنی چاہیے۔ انہوں نے ہندوستان کے اس موقف کو دوہرایا کہ اس دور میں اختلافات کو" میدان جنگ میں لے نہیں کیا جا سکتا اور نہ ہی ہونا چاہیے۔ انہوں نے تنازعات کو حل کرنے کے طریقے تلاش کرنے کے لیے مذاکرات اور سفارت کاری کی طرف واپس آنا ضروری قرار دیا۔

## امریکی سپریم کورٹ نے 11/26 ممبئی حملے کے ملزم تھورا رانا کی بھارت حوالگی روکنے کی درخواست مسترد کی

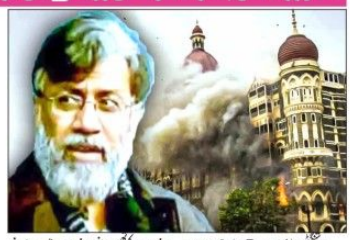

واشنگٹن، ڈی سی۔ 7 مارچ۔ ایم این۔ امریکی سپریم کورٹ نے 26/11 ممبئی حملے کے ملزم تہور رانا کی ہندوستان حوالگی پر روک لگانے کی درخواست کو مسترد کر دیا ہے۔ جسٹس الینا کاگن نے جمعرات کو (مقامی وقت کے مطابق) رانا کی درخواست مسترد کر دی، جس میں اس کی بھارت حوالگی پر روک لگانے کی درخواست کی گئی۔ تہور رانا نے امریکہ کی سپریم کورٹ سے رجوع کیا تھا اور اس کی دلیل دی کی وہ اتنی دیر تک زندہ نہیں رہیں گے کہ مختلف وجوہات کی بنا پر بھارت میں مقدمہ چلایا جائے۔ رانا نے ایک اپیل کے ذریعے کہا:" اگر اسے داخل نہیں کیا جاتا ہے، تو اس پر کوئی نظریاتی نہیں ہوگی، اور امریکی عدالتیں اپنے دائرہ اختیار سے محروم ہو جائیں گی، اور درخواست گزار جلد ہی مر جائے گا۔ 26/11 کے دہشت گرد انجلموں کے ملزم نے دعویٰ کیا کہ اگر اسے ہندوستان کے حوالے کیا جاتا ہے تو اس بات کا امکان بہت زیادہ ہے کہ اسے تشدد کا نشانہ بنایا جائے کیونکہ وہ پاکستانی نژاد مسلمان ہے۔ انہوں نے کہا کہ اس کے مسلم مذہب، اس کی پاکستانی نژاد، پاکستانی فوج کے سابق رکن کے طور پر، اس کی حیثیت، 2008 کے ممبئی حملوں سے متعلق الزامات کے تعلق اور ان کی صحت کی دائمی حالت کی وجہ سے اس پر تشدد کیے جانے کا امکان اس سے بھی زیادہ ہے جتنا کہ دوسری صورت میں ہوگا، اور اس تشدد سے اس کی موت کا امکان بہت کم ہے۔ انہوں نے یہ بھی کہا کہ 2023 کی رپورٹ کا حوالہ دیا جس میں بی جے پی کی زیر قیادت حکومت کے تحت اقلیتی سلوک اور مذہبی اقلیتوں، خاص طور پر مسلمانوں کے ساتھ بدنامی کی دستاویز کی گئی ہے۔ رانا نے مزید استدلال کیا کہ ہندوستان میں حکومت تیزی سے خود مختار ہے، اور اس بات پر یقین کرنے کے لئے کافی بنیادیں موجود ہیں کہ اگر وہ ہندوستانی حکوم کے سامنے جتھیار ڈال دیتا ہے تو اسے تشدد کا خطرہ ہوگا۔

# ٹرمپ نے حماس سے بات کرنے کی تصدیق کر دی

واشنگٹن، 7 مارچ (یو این آئی) امریکی صدر ڈونلڈ ٹرمپ نے حماس سے یرغمالیوں کی رہائی کے لیے بات کرنے کی تصدیق کر دی ہے۔ بین الاقوامی خبر رساں ادارے کی رپورٹ کے مطابق میڈیا سے بات کرتے ہوئے ڈونلڈ ٹرمپ کا کہنا تھا کہ حماس سے یرغمالیوں کی رہائی کے لیے بات کی ہے۔ حماس کو غزہ میں قید تمام یرغمالیوں کو رہا کرنا ہوگا۔ ٹرمپ کا کہنا تھا کہ امریکہ میں متاکرین وطن کا داخلہ روکنے کے لیے اقدامات کر رہے ہیں۔ میکسیکو اور کینیڈا پر ٹیرف کو 2 اپریل تک مؤخر کیا ہے۔ 2 اپریل امریکی تاریخ کا اہم دن ہو گا۔ انہوں نے کہا کہ چاہتا ہوں روس اور یوکرین کے درمیان جلد جنگ بندی کا معاہدہ ہو جائے۔ یوکرین کی مدد کے لیے اربوں ڈالرز دیئے۔ امریکی صدر نے کہا کہ امید ہے کہ چین کے ساتھ معاملات طے پا جائیں گے۔ چینی صدر کے ساتھ بہتر ین تعلقات ہیں۔ ٹک ٹاک میں دلچسپی ہے۔ انہوں نے کہا کہ اسٹیل اور ایلومینیم پر محصولات میں ترمیم نہیں کریں گے۔ ٹک ٹاک سمیت غیر ملکی ایپس پر پابندی سے متعلق رپورٹ طلب کی ہے۔ امریکی صدر نے کہا کہ کینیڈا اور ہندوستان ہماری مصنوعات پر سب سے زیادہ ٹیکس لگاتے ہیں، جو بائیڈن انتظامیہ کی غلط پالیسی سے افغانستان کو نقصان اٹھانا پڑا۔ دوسری جانب حماس کے مسلح ونگ القسام بریگیڈز کے ترجمان ابوعبیدہ نے کہا ہے کہ فلسطینیوں کے خلاف کسی بھی اسرائیلی فوجی کارروائی ممکنہ طور پر کچھ اسیروں کی ہلاکت کا باعث بنے گی۔ ابوعبیدہ نے اسرائیل پر جنگ بندی کی شرائط کی خلاف ورزی اور تین یا چھ اسیروں کو رہا کرنا ہوگا۔ ٹرمپ کا کہنا تھا کہ حماس سے یرغمالیوں کی رہائی کے لیے بات کی ہے۔ حماس کو غزہ میں قید تمام یرغمالیوں کو رہا کرنا ہوگا۔ ٹرمپ کا کہنا تھا کہ امریکہ میں متاکرین وطن کا داخلہ روکنے کے لیے اقدامات کر رہے ہیں۔ میکسیکو اور کینیڈا پر ٹیرف کو 2 اپریل تک مؤخر کیا ہے۔ 2 اپریل امریکی تاریخ کا اہم دن ہو گا۔ انہوں نے کہا کہ چاہتا ہوں روس اور یوکرین کے درمیان جلد جنگ بندی کا معاہدہ ہو جائے۔ یوکرین کی مدد کے لیے اربوں ڈالرز دیئے۔ امریکی صدر نے کہا کہ امید ہے کہ چین کے ساتھ معاملات طے پا جائیں گے۔ چینی صدر کے ساتھ بہتر ین تعلقات ہیں۔ ٹک ٹاک میں

# ایلون مسک کا اسٹارشپ راکٹ ایک بار پھر خلا میں تباہ

سان فرانسسکو، 7 مارچ (یو این آئی) ایلون مسک کا اسٹارشپ راکٹ ایک بار پھر تجربہ کی پرواز کے دوران چند منٹ بعد ہی تباہ ہو گیا تاہم ایس ایکس نے حکام کے ساتھ مل کر تحقیقات شروع کر دی ہے۔ تفصیلات کے مطابق ایلون مسک کا اسٹارشپ راکٹ آٹھویں تجرباتی پرواز کیلئے اڑان بھرنے کے چند منٹ بعد ہی تباہ ہو گیا۔ اتوار ایس ایس کی لانچ اسٹریٹنگ میں راکٹ کو فضا میں بلند ہوتے اور پھر چند منٹ میں ہی پھٹتے دیکھا گیا۔ سوشل میڈیا پر وائرل متعدد ویڈیوز میں راکٹ کا ملبہ جنوبی فلوریڈا اور کیریبین جزائر بہاماس کے کچھ حصوں میں گرتا دیکھا جا سکتا ہے۔ اس خلائی مشن کا مقصد راکٹ کا تجربہ کرنا اور جعلی سیٹلائٹ لانچ کرنا تھا، مگر بدقسمتی سے خلا میں پہنچنے کے فوراً بعد تباہی کا شکار ہو گیا۔ ایس ایکس کا 2025 میں یہ دوسرا ناکام تجربہ ہے، اس سے قبل سولہ جنوری کو بھی ایکس کا راکٹ فضا میں تباہ ہوا تھا۔ ایلون مسک کا مقصد ایسا راکٹ بنانا ہے، جو خلا میں زیادہ وقت اور سیٹلائٹس بھیجنے کے ساتھ ساتھ انسانوں کو چاند اور مریخ تک لے جانے کی صلاحیت رکھتا ہو۔ اس سے قبل سولہ جنوری کو بھی ایک راکٹ فضا میں تباہ ہوا تھا۔

# اردن کی ملکہ رانیہ کا عقبہ میں خواتین کے ہمراہ افطار

عمان، 7 مارچ (یو این آئی) اردن کی ملکہ رانیہ نے عقبہ کے پرنس راشد کلب میں رمضان المبارک کی آمد کے پیش نظر افطار ڈنر کا اہتمام کیا۔ ملکہ مملکت کے زراعت ابلاغ کے مطابق افطار ڈنر میں عقبہ کے علاقے کی خواتین رہنماؤں اور زندگی کے مختلف شعبوں سے تعلق رکھنے والی سرکردہ شخصیات شریک ہوئیں۔ اردن کی ملکہ رانیہ نے افطار ڈنر میں شریک خواتین اور رمضان اور آنے والے خواتین کے عالمی دن کی مبارکباد دی۔ روپٹرس کے مطابق ملکہ رانیہ نے افرادی قوت اور لیبر مارکیٹ میں اردنی خواتین کے کردار کے ساتھ گھروں اور خاندانوں کی دیکھ بھال میں ان کے کردار کو سراہا۔ عقبہ کے گورنر خالد الحجاز نے ملکہ کا شہر میں خیر مقدم کیا اور خواتین کو بااختیار بنانے کی کوششوں پر ان کا شکریہ ادا کیا۔ اس سے قبل ملکہ رانیہ نے اسرائیل کا مکروہ چہرہ بے نقاب کرتے ہوئے کہا ہے کہ اسرائیل نے صرف ایک مرتبہ 7 اکتوبر دیکھا فلسطینی 156 بار اسرائیلی 7 اکتوبر دیکھ چکے ہیں۔ ملکہ رانیہ نے امریکی میڈیا کو انٹرویو میں کہا تھا کہ غزہ میں جنگ فوری بند ہونی چاہیے۔ انہوں نے کہا کہ بمباری کے ساتھ امداد اور تباہی و بربادی اور قتل عام کو نہیں روک سکتی۔ ملکہ رانیہ کا مزید کہنا تھا کہ اسرائیل جو کچھ کر رہا ہے اسی وجہ سے فلسطینی، اسرائیل سے نفرت کرتے ہیں، فلسطینیوں کو بھوکا پیاسا رکھنا اسرائیل کا پیدا کردہ المیہ ہے۔ ان کا کہنا تھا کہ غزہ کے لوگوں کو زندگی کی بنیادی ضروریات سے محروم کرنے کا مذمہ دار اسرائیل ہے۔

# حرمین شریفین انتظامیہ کا زائرین کو آب زم زم سے متعلق اہم پیغام

مکہ مکرمہ، 7 مارچ (یو این آئی) سعودی عرب میں ادارہ امور حرمین شریفین نے زائرین حرم سے اپیل کی ہے کہ آب زم زم کا استعمال احتیاط سے کریں۔ پانی پینے کے بعد استعمال شدہ گلاسوں کو مخصوص مقام پر ڈالیں اور کولر کے ڈھکنوں کو کھولنے سے گریز کریں۔ سعودی خبر رساں ادارے کی رپورٹ کے مطابق ادارہ امور حرمین کی جانب سے مسجد الحرام آنے والے زائرین کو ہدایات کی گئی ہے کہ انتظامیہ کی جانب سے رمضان المبارک میں آب زم زم کی مستقل فراہمی کا خصوصی اہتمام کیا جا رہا ہے۔ 20 ہزار کولرز زم زم کی مستقل فراہمی کو یقینی بنانے کے لیے مسجد الحرام کے مختلف مقامات پر رکھے گئے ہیں جن میں گلاس بھی موجود ہیں۔ استعمال کے بعد گلاسوں کو رکھنے کی جگہ بھی مخصوص کی گئی ہے۔ ادارہ حرمین کے مطابق مسجد الحرام میں وضو کے لیے بیسیوں مخصوص جگہیں ہیں، جہاں سے وضو کیا جا سکتا ہے، اس بات کا خیال رکھا جائے کہ آب زم زم کی سہولت پینے کے لیے ہے۔ واضح رہے کچھ زائرین آب زم زم کے کولروں سے وضو کرتے ہیں جس کی وجہ سے وہ جگہ گیلی ہو جاتی ہے اور دوسروں کے لیے مشکلات پیدا ہوتی ہیں۔ دوسری جانب سعودی عرب میں حرمین شریفین انتظامیہ کی جانب سے زائرین کو بے مثال طبی خدمات کی فراہمی جاری ہے۔ بیرونی ممالک سے آنے والوں کیلئے مقدس شہروں میں بہترین طبی سہولتوں کے ساتھ دواخانے موجود ہیں۔ رپورٹ کے مطابق سعودی ہلال الاحمر نے "کارڈیک ایلکرک شاک ڈیوائس" مسجد الحرام کے 15 مقامات پر نصب کر دی ہیں۔ تاکہ طبی ٹیمیں بلا کسی تاخیر کے فوری ایڈ کی فراہمی ممکن بنا سکیں۔ ماہ رمضان میں عمرہ زائرین بڑی تعداد میں مسجد الحرام پہنچتے ہیں، ان کی دیکھ بھال اور انہیں فوری صحت خدمات کی فراہمی کو یقینی بنانے کے لیے ہلال الاحمری ٹیمیں ہمہ وقت موجود ہوتی ہیں۔ مسجد الحرام میں ہلال الاحمر کے متعدد ریٹس موجود ہیں جبکہ زیادہ رش والے مقامات پر بھی بنیادی امدادی ٹیمیں مکمل طبی امدادی سامان کے ساتھ زائرین کی خدمت کے لئے چوکس رہتی ہیں۔

# ایک ٹریلین ڈالر ڈیل: امریکی صدر ٹرمپ سعودی عرب کا دورہ کریں گے

واشنگٹن، 7 مارچ (یو این آئی) امریکی صدر ڈونلڈ ٹرمپ نے جمعرات کو اعلان کیا کہ وہ سعودی عرب کا دورہ کرنے کا ارادہ رکھتے ہیں، جہاں وہ ایک بڑے تجارتی معاہدے کو حتمی شکل دیں گے۔ غیر ملکی میڈیا رپورٹ کے مطابق امریکی صدر ڈونلڈ ٹرمپ نے صحافیوں سے گفتگو کرتے ہوئے اعلان کیا کہ میں سعودی عرب جا رہا ہوں تاہم انہوں نے دورے کی تاریخ یا ڈگرتیں کیا۔ ٹرمپ کا کہنا تھا میں نے کہا کہ میں اس وقت باؤں کو جب آپ امریکی کمپنیوں سے ایک کھرب ڈالر یعنی ایک ٹریلین ڈالر کی سرمایہ کاری کریں گے انہوں نے اس پر رضامندی ظاہر کر دی ہے، لہٰذا میں وہاں جا رہا ہوں۔ سعودی عرب جالیہ دنوں میں روس اور یوکرین کے ساتھ امریکی سفارت کاری کا ایک اہم مرکز بن چکا ہے۔ واضح رہے کہ یہ پہلا موقع نہیں ہے جب ٹرمپ نے سعودی عرب کے ساتھ تین تجارتی تعلقات پر زور دیا ہو، 2017 میں بھی پہلی مدت صدارت کے دوران صدر ٹرمپ نے پہلا غیر ملکی دورہ سعودی عرب کا کیا تھا۔

# سری لنکا کی بحریہ نے 14 ہندوستانی ماہی گیروں کو حراست میں لے لیا

کولمبو، 7 مارچ (یو این آئی) سری لنکا کی بحریہ نے جمعرات کی رات 14 ہندوستانی ماہی گیروں کو سری لنکا کے پانیوں میں مبینہ طور پر غیر قانونی شکار کرنے کے الزام میں گرفتار کیا اور ایک ماہی گیری کی کشتی کو ضبط کر لیا۔ یہ اطلاع سری لنکا کی بحریہ نے جمعہ کو ایک بیان میں دی۔ بیان میں کہا گیا ہے کہ یہ گرفتاریاں ملک کے شمالی صوبے منار کے ساحلی پانیوں میں ہوئیں۔ بحریہ نے کہا کہ ضبط شدہ کشتی اور ماہی گیروں کو منار لایا گیا اور مزید قانونی کارروائی کے لیے مناسب فرنٹ انسپکٹر کے حوالے کر دیا گیا۔ ان تازہ ترین گرفتاریوں کے ساتھ، سری لنکا کی بحریہ نے 2025 میں اس کے پانیوں میں غیر قانونی شکار کرنے کے الزام میں کل 19 ہندوستانی ماہی گیری کی کشتیاں ضبط کی ہیں اور 145 ہندوستانی ماہی گیروں کو حراست میں لیا ہے۔ سری لنکا کی بحریہ نے اس بات کا اعادہ کیا کہ وہ اپنے پانیوں میں غیر ملکی بحری جہازوں کے ذریعے غیر قانونی ماہی گیری کو روکنے کے لیے باقاعدہ گشت اور آپریشن کر رہی ہے، اور مقامی ماہی گیروں کے ذریعہ معاش پر اس کے اثرات پر تشویش کا اظہار کیا۔


## کارپاکھ ابھیانتا کا کاریالے، گرامین وکاس وشیش پرمنڈل سنو-02، گڈوا

زلا انادھیکرت نیدھی یوجنا مد، دنانک-08.03.2025
اتی-ابلپکالین ای-نیلامی سوچنا سنکھیا-RDD/SD/GARHWA/21/2024-25_RE(3rd Call)
PR No-346263 Rural Development(24-25):D

1. وگیاپنداتا کا نام: کاریالیہ ابھیانتا، گرامین وکاس وشیش پرمنڈل سنو-02، گڈوا
2. ویب سائیٹ میں نیلامی پرکاشن کی تاریخ – 08.03.2025
3. ای-نیلامی پراپتی کی اتنم تاریخ اور سمے دنانک- 08.03.2025 سے دنانک- 15.03.2025 کو 5:00 بجے تک۔
4. ای-نیلامی کھولنے کا استھان – کاریالیہ ابھیانتا کا کاریالیہ، گرامین وکاس وشیش پرمنڈل، سنو-02، گڈوا۔
5. ای-نیلامی کھولنے کی تاریخ اور سمے-17.03.2025 اپراہنہ 2:00 بجے
6. ای-نیلامی آمنترت کرنے والے پدادھیکاری کا نام اور پتا :- کاریالیہ ابھیانتا، گرامین وکاس وشیش پرمنڈل، سنو-02، گڈوا۔
7. ای-نیلامی پرکاشن کا دوسرا سنو –8789191801 (سمبندھت کاریالیہ ابھیانتا کا دوسرا نمبر)
8. پریمان وتیرن کی راشی گھٹ-بڑھ سکتی ہے تدنوسار اگرہن کی راشی دیے ہوگی۔
9. نیلامی شرط اور اگرہن کی راشی کیول Online Mode دوارا سویکار ہوگی۔
10. نیلامی شرط اور اگرہن کی راشی کا ای-بھگتان جس کھاتا سے کیا جائیگا، اُسی کھاتے میں اگرہن کی راشی واپس ہوگی۔ اگر کھاتا کو بند کر دیا جاتا ہے تو اسکی سارنی جوابدہی آپکی ہوگی۔

وستوت جانکاری کے لیے ویبسائیٹ www.jharkhandtenders.gov.in اور کاریالیہ کی سوچنا پٹ پر دیکھا جا سکتا ہے۔

| کرم سنکھیا | کارے کا نام | پرکھنڈ | پنچایت | گرام | پراکلنت راشی | پریمان وتیرن راشی | اگرہن کی راشی | کارے پورن کرنے کی اوَدھی | سمورو سنکھیا |
|---|---|---|---|---|---|---|---|---|---|
| 1 | پڈوا کے ہاتھا ٹولا سے ریلوے لائن سے مُکھیہ بستی ہوتے ہوئے راجناتھ پاسوان کے پرتاپ پیڑ تک پی سی سی پتھ نرمان۔ | میرال | پڈوا | پڈوا | 9.86,900.00 | 1250 | 19738 | 03 ماہ | 47 |
| 2 | گرام بھنڈار میں ڈیہوار بابا کے بھردل بیوار کے گھر تک پی سی سی پتھ نرمان۔ | میرال | لوہادانا | بھنڈار | 8.38,200.00 | 1250 | 16764 | 03 ماہ | 48 |
| 3 | تھانا موڑ کُوانو رام کے گھر سے دھرمیہ چندربھان کے گھر تک پی سی سی پتھ نرمان۔ | رنکا | رنکاکلا | | 4.40,500.00 | 750 | 8810 | 03 ماہ | 57 |

کارپاکھ ابھیانتا،
گرامین وکاس وشیش پرشے-02، گڈوا

PR 348069 Rural Development (24-25)_D

## کارپاکھ ابھیانتا کا کاریالے، گرامین وکاس وشیش پرمنڈل سنو-02، گڈوا

زلا انادھیکرت نیدھی یوجنا مد، دنانک-08.03.2025
اتی-ابلپکالین ای-نیلامی سوچنا سنکھیا-RDD/SD/GARHWA/21/2024-25_RE(3rd Call)
PR No-346263 Rural Development(24-25):D

1. وگیاپنداتا کا نام: کاریالیہ ابھیانتا، گرامین وکاس وشیش پرمنڈل سنو-02، گڈوا
2. ویب سائیٹ میں نیلامی پرکاشن کی تاریخ – 08.03.2025
3. ای-نیلامی پراپتی کی اتنم تاریخ اور سمے دنانک- 08.03.2025 سے دنانک- 15.03.2025 کو 5:00 بجے تک۔
4. ای-نیلامی کھولنے کا استھان – کاریالیہ ابھیانتا کا کاریالیہ، گرامین وکاس وشیش پرمنڈل، سنو-02، گڈوا۔
5. ای-نیلامی کھولنے کی تاریخ اور سمے-17.03.2025 اپراہنہ 2:00 بجے
6. ای-نیلامی آمنترت کرنے والے پدادھیکاری کا نام اور پتا :- کاریالیہ ابھیانتا، گرامین وکاس وشیش پرمنڈل، سنو-02، گڈوا۔
7. ای-نیلامی پرکاشن کا دوسرا سنو –8789191801 (سمبندھت کاریالیہ ابھیانتا کا دوسرا نمبر)
8. پریمان وتیرن کی راشی گھٹ-بڑھ سکتی ہے تدنوسار اگرہن کی راشی دیے ہوگی۔
9. نیلامی شرط اور اگرہن کی راشی کیول Online Mode دوارا سویکار ہوگی۔
10. نیلامی شرط اور اگرہن کی راشی کا ای-بھگتان جس کھاتا سے کیا جائیگا، اُسی کھاتے میں اگرہن کی راشی واپس ہوگی۔ اگر کھاتا کو بند کر دیا جاتا ہے تو اسکی سارنی جوابدہی آپکی ہوگی۔

وستوت جانکاری کے لیے ویبسائیٹ www.jharkhandtenders.gov.in اور کاریالیہ کی سوچنا پٹ پر دیکھا جا سکتا ہے۔

کارپاکھ ابھیانتا،
گرامین وکاس وشیش پرشے-02، گڈوا

PR 348094 Health Med Edu and Family Welfare(24-25)#D

## کارالیہ :-اسینک شلیہ چکتسک-سہ-مکھیہ چکتسا پدادھیکاری، کھونٹی

### پریس وگیپتی

جلا سواستھیہ سمیتی مشن کے انترگت سنوِدا کے آدھار پر نیوکتی سمبندھت آوشیک سوچنا

راشٹریہ سواستھیہ مشن کے انترگت کھونٹی جلے میں وبھن پدوں پر نیوکتی ہیتو کاریالیہ کے وگیاپن ودھی سے جاری کیے گئے وگیاپن سنو-07/2024 (PR. No.-337601 Health Med Edu and Family Welfare (24-25):D) پرکاشت کیا گیا تھا، کو اپرہریارتھ کارنوں سے رد کیا جاتا ہے۔

اسینک شلیہ چکتسک
-سہ-مکھیہ چکتسا
پدادھیکاری، کھونٹی

PR 348094 Health Med Edu and Family Welfare(24-25)#D

## ای0 پراکیورمینٹ سیل، کاریالیہ ابھیانتا کا کاریالیہ، بھون نرمان وبھاگ، بھون پرمنڈل سنکھیا-02، رانچی

### اتیالپکالین ای-پراکیورمینٹ نوٹس

ای-ٹینڈر ریفرینس نمبر-22/2024-25/EE/BCD/DIV-2,RANCHI.
دنانک-08.03.2025

| | | |
|---|---|---|
| 1. | کارے کا نام | Day to Day Maintenance of Floor, Floor, Passage, Stair, W.C. and outside of the Building in Minister's Bungalow & Office Block at Smart City, Dhurwa, Ranchi for the year 2025-26. (Period from 01.04.2025 to 31.03.2026) |
| 2. | پراکلنت راشی (سنو) | راشی سنو 97,36,800.00/- ( سنتانوے لاکھ چھتیس ہزار آٹھ سو) روپئے مات۔ |
| 3. | کارے پورن کی اوَدھی | 12 (بارہ) ماہ |
| 4. | ویبسائیٹ پر نیوِدا پرکاشن کی تاریخ | 15.03.2025 کو 11:00 بجے |
| 5. | بِڈ پراپتی کے لیے اَنتیم تاریخ/سمے | 21.03.2025 کو 11:00 بجے تک |
| 6. | نیوِدا پرکاشت کرنے والے کاریالیہ کا نام اور پتا | کاریالیہ ابھیانتا کا کاریالیہ، بھون نرمان وبھاگ، بھون پرمنڈل سنکھیا-02، رانچی۔ |
| 7. | نیوِدا کھولنے کی تاریخ/سمے اور استھان | 22.03.2025 کو 11:30 بجے نیڈل پدادھیکاری، ای0 پراکیورمینٹ سیل، اَبھیانتا ابھیانتا کا کاریالیہ، بھون نرمان وبھاگ، بھون اَنیکسی سنکھیا-02، رانچی۔ |
| 8. | پراکیورمینٹ پدادھیکاری کا سمپرک سنکھیا | 6203309676 |
| 9. | ای-پراکیورمینٹ سیل کا ہیلپ لائن سنکھیا | 7992430721 |

9. پریمان وِتیرن کی راشی گھٹ-بڑھ سکتی ہے تدنوسار اگرہن کی راشی دیے ہوگی۔
10. سوچنا پرکاشیکرن کی ای-نیلامی وبھاگ، جھارکھنڈ، سرکار کے آدیش ژاپانک 120 دنانک 03.10.2023 کے انوسار نرمت SOP (سامنیہ نرمان سنبندھی ویوستھا) ایوم جھارکھنڈ نرمان وبھاگ، جھارکھنڈ سرکار کے پتر انک 2229 دنانک 06.10.2023 کے آدیش کے انوسار نیوِدا پرکاشت کرنے ایوم اگرہن کی راشی کیول Online Mode دوارا سویکارنیہ ہوگی۔
11. نیوِدا شلک ایوم اگرہن کی راشی کا ای-بھگتان جس کھاتا سے کیا جائیگا، SOP کے تحت جاری ہونے والی راشی اُسی کھاتے میں واپس ہوگی۔ اگر کھاتا کو بند کر دیا جاتا ہے تو اُسکی سمپورن جوابدہی نیوِدا دَاتا کی ہوگی۔
- اَنیہ کسی بھی پرکار کے بدلاؤ کی سوچنا http://jharkhandtenders.gov.in پر دیکھا جا سکتا ہے۔

کارپاکھ ابھیانتا بھون نرمان وبھاگ،
بھون پرمنڈل سنکھیا-02، رانچی۔

PR 348080 Building(24-25)D

## جنوب مشرقی ریلوے، ٹینڈر

ڈویژنل ریل منیجر/الیکٹریکل/ہاوڑہ، مدھیہ پردیش کے لئے اور ان کی جانب سے جلی کنڈ، رمگڑھ کالی ڈیہ، سیرمل مرمت ورکشاپ، کاٹھ بالاسور، مالدہ ٹاؤن، مالدہ ٹاؤن، سیرمل مرمت ورکشاپ، کاٹھ بالاسور، مالدہ ٹاؤن، مالدہ ٹاؤن کے لیے ٹینڈر مدعو کرتے ہیں۔ ٹینڈر کا نام: ٹھیکہ (1) کی کے لیے - ملازمت (2) 24-25 کی کے لیے - ملازمت 24-25 :55 ٹینڈر ڈویژنل الیکٹریکل (ٹریکشن) ہاوڑہ مدھیہ پردیش کے دائرہ اختیار کے تحت رانچی، کھرگپور، ہاوڑہ، پلاسپاڑا، پلاسپاڑا، بردوان، پلاسپاڑا، پلاسپاڑا، بردوان، پلاسپاڑا، پلاسپاڑا، پلاسپاڑا

# نیوزی لینڈ خاتون ٹیم نے سری لنکا کو 78 رن سے دی شکست

## میڈی گرین کی سنچری

سیمن، 7 مارچ (یو این آئی) میڈی گرین (100) کی چنچری اور ہنسا راو (چار وکٹ) کی شاندار کارکردگی کی بدولت نیوزی لینڈ کی خواتین نے جمعہ کو دوسرے ون ڈے میں سری لنکا کو 78 رن سے شکست دے دی۔ 246 رنوں کے ہدف کے تعاقب میں سری لنکا کا آغاز اچھا نہیں رہا کیونکہ 31 کے اسکور پر اس کے دو وکٹ گر گئے۔ کپتان چماری اٹاپٹو (11) اور وشمی گناترتنے (آخر) رن بنا کر آؤٹ ہوئیں۔ اس کے بعد ہرشیتا سمروکرما اور کویشا دلہری کی جوڑی نے انگلو کو سنبھالنے کی کوشش کی۔ دونوں بلے بازوں نے درمیان قیمہ رے وکٹ کے لیے 68 رن کی شراکت ہوئی۔ ایڈن کارن نے کویشا دلہری (25) کو آؤٹ کر کے شراکت توڑی۔ اس کے بعد سری لنکا کی کوئی بلے باز نیوزی لینڈ کے بالنگ ایک کے سامنے زیادہ دیر تک زندہ نہ رہ سکی۔ منوڈی نانایکارا (0)، ہرشیتا سمروکرما (59) نے 77 گیندوں پر چار چوکے لگائے۔ ٹیلکن کا سلوا (20)، اٹوشا تنجیوی (13)، اچینی فلمو ریا (1)، اٹوشی پریہ درشنی (0)، چینتا ویمیتی (3) رن بنانے کے بعد آؤٹ ہوئیں۔ نیوزی لینڈ کے بالنگ ایک کے سامنے سری لنکا کی پوری ٹیم 46.4 اوورں میں 167 رن پر آل آؤٹ ہوگئی۔ نیوزی لینڈ کی جانب سے ملنا روے نے چار وکٹ حاصل کئے۔ بری النگ اور ایڈن کارن نے دو دو وکٹ حاصل کئے۔ سوزی بیٹس نے ایک بلے باز کو آؤٹ کیا۔ اس سے قبل آج نیوزی لینڈ کی خاتون ٹیم نے ٹاس جیت کر پہلے بیٹنگ کا فیصلہ کیا۔ نیوزی لینڈ کی شروعات اچھی نہیں رہی اور اس نے 59 کے اسکور پر چار وکٹ گنوا دیے۔ سوزی بیٹس (پانچ)، ایمیا میکلیو ڈ (چھ)، بروک ہالیڈے (چھ) اور جارجیا پلمر (28) رن بنا کر آؤٹ ہوئیں۔ اس کے بعد ہیلنگ کے لیے آنے والی میڈی گرین نے انگلو کو سنبھالنے کی کوشش کی۔ از ابیلا گنج (19) اور مین کیپر (38) اسکور کرنے والی آخری کھلاڑی تھیں۔ میڈی گرین نے 109 گیندوں میں سات چوکوں کی مدد سے (100) رن بنائے۔ وہ 50 ویں اوور کی تیسری گیند پر رن آؤٹ ہوگئیں۔ نیوزی لینڈ نے مقررہ 50 اوورں میں سات وکٹوں پر 245 رن بنائے۔ سری لنکا کی جانب سے چماری اٹاپٹو نے دو وکٹ حاصل کئے۔ اچینی فلمو ریا، اٹوشی پریہ درشنی اور کویشا دلہری نے ایک ایک بلے باز کو آؤٹ کیا۔

## اگر مجھے انگلینڈ کی ٹیسٹ سیریز کے لیے موقع ملتا ہے تو میں تیار ہوں: پجارا

کولکتہ، 7 مارچ (یو این آئی) تجربہ کار ہندوستانی کرکٹر چیتیشور پجارا نے کہا کہ انگلینڈ کے خلاف ٹیسٹ سیریز کی بھوک اور بھی بڑھ گئی ہے۔ اگر مجھے موقع ملا تو میں اسے حاصل کرنے کے لیے پوری طرح تیار ہوں۔ جمعرات کو ایک میڈیا انٹرویو میں جب ان سے ہندوستانی ٹیم میں واپسی کے بارے میں پوچھا گیا تو پجارا نے کہا کہ میں ڈومیسٹک کرکٹ کھیل رہا ہوں۔ موقع ملا تو میں اس کے لیے پوری طرح سے تیار ہوں۔ سیریز میں کھیلنے کی میری بھوک مزید بڑھ گئی ہے۔ جب آپ بڑے ہو جاتے ہیں تو آپ کو اور زیادہ محنت کرنے کی ضرورت ہوتی ہے۔ انہوں نے کہا: "ہمارے پاس گیند بازی ہے۔ ہمیں بورڈ پر رنز بنانے کی ضرورت ہے اور ہمارے پاس ایسا کرنے کے لیے کھلاڑی موجود ہیں۔ ہمیں وہاں کی گیند بازی اور حالات کا احترام کرنا ہوگا"۔ ہندوستانی ٹیسٹ ٹیم میں تیسرے نمبر پر مضبوط ستون رہنے والے چیتیشور پجارا اس وقت ہندوستانی ٹیم سے باہر ہیں۔ وہ ٹیم میں واپسی اور مضبوط واپسی کا موقع حاصل کرنے کے لیے تیار ہیں۔ ہندوستان کو انگلینڈ کے خلاف پانچ میچوں کی ٹیسٹ سیریز کھیلنی ہے۔ انڈین پریمیئر لیگ کے بعد شروع ہونے والی یہ ٹیسٹ سیریز ورلڈ ٹیسٹ چیمپئن شپ 27-2025 کا حصہ ہوگی۔ پجارا سوراشٹرا کی رنجی ٹرافی ٹیم کا حصہ ہیں۔ اس سیزن میں انہوں نے چیتیشور گڑھ کے خلاف 234 اور آسام کے خلاف 99 رنز بنائے ہیں۔ رنجی ٹرافی میں ان کی کارکردگی ملی جلی رہی ہے۔ ان کا تجربہ اور غیر ملکی پچوں پر کامیابی انہیں ٹیم میں واپسی کا

## خواتین اراکین ایوان نے وزیر اعلیٰ سے ملاقات کی

### وزیر اعلیٰ نے خواتین کے عالمی دن کی مبارکباد دی

جدید بھارت نیوز سروس

رانچی، 7 مارچ:۔ جھارکھنڈ اسمبلی کی خواتین ایم ایل اے نے جمعہ کو وزیر اعلیٰ ہیمنت سورین سے ملاقات کی۔ وزیر اعلیٰ نے خواتین کے عالمی دن پر سب کو مبارکباد دیتے ہوئے کہا کہ ان کی موجودگی خواتین کی طاقت کو تقویت دیتی ہے۔ وزیر اعلیٰ نے کہا کہ ملک، ریاست اور معاشرے کی ترقی نصف آبادی کی شراکت سے ہی ممکن ہے۔ حکومت خواتین کو بااختیار بنانے اور ان کی فلاح و بہبود کے لیے پرعزم ہے۔ انہوں نے کہا کہ جھارکھنڈ کی خواتین نے کئی شعبوں میں شاندار کامیابیاں حاصل کر کے ریاست کا وقار بلند کیا ہے۔ حکومت ہر قدم پر ان کا ساتھ دینے کو تیار ہے۔ اس موقع پر وزیر دیپکا پانڈے، شکلا نیہا ترکی، گلچما سورین، ڈاکٹر نیرا یادو، لوئس مرانڈی، سوپتا مہاتو، رانچی سنجو، ممتا دیوی، پورنیما داس ساہو، شویتا سنگھ اور منجو کماری موجود تھیں۔

## گل" آئی سی سی پلیئر آف دی منتھ" کی دوڑ میں شامل

دبئی، 7 مارچ (یو این آئی) ہندوستان کے نوجوان اسٹار بلے باز شبمن گل فروری کے "آئی سی سی پلیئر آف دی منتھ" کی دوڑ میں سب سے آگے ہیں۔ آسٹریلیا کے اینیو اسمتھ اور نیوزی لینڈ کے گلین فلپس بھی اس دوڑ میں شامل ہیں۔ انٹرنیشنل کرکٹ کونسل (آئی سی سی) نے جمعہ کو فروری کے مہینے کے آئی سی سی مینز اینڈ ویمنز بیٹ پلیئر اوارڈز کے لیے نامزد افراد کا اعلان کر دیا۔ گیل نے چیمپئنز ٹرافی ٹورنامنٹ سے قبل انگلینڈ کے خلاف ہندوستان کی فیصلہ کن سیریز جیتنے میں اہم کردار ادا اور بنگلہ دیش کے خلاف ہندوستان کی ابتدائی جیت سے قبل ون ڈے بلے بازوں کی درجہ بندی میں سرفہرست مقام کے اہم دعویدار تصور کیے جا رہے ہیں۔ گل نے فروری میں اپنے پانچ ایک روزہ میچوں میں 101.50 کی اوسط اور 94.19 کے اسٹرائک ریٹ سے 406 رز بنائے۔ اس کے بعد گل نے چیمپئنز ٹرافی میں بنگلہ دیش کے خلاف ناٹ آؤٹ 101 رنز بنائے اور پاکستان کے خلاف 46 رنز کی اہم اننگز کھیلی۔ گل کے علاوہ آسٹریلیا کے اسٹار بلے باز اسٹیو اسمتھ اور نیوزی لینڈ کے اسٹار آل راؤنڈر گلین فلپس اس اوارڈ کے دعویدار ہیں۔ خواتین کے زمرے میں اسپنر الانا کنگ میلبورن میں ویمنز ایشز سیریز کے اختتامی میچ میں شاندار کارکردگی کے بعد پلیئر آف دی منتھ اوارڈ کی دعویدار بن گئی ہیں۔ اس کے علاوہ اینابیل سدرلینڈ نے انگلش ٹیم میں شاندار اسکور کر کے اپنی ٹیم کے لئے اہم تعاون دیا۔ فائنل میں نامزدگی 20 سالہ تھائی گینہ بانٹیچا پوتھاوک ہیں، جو بھارتی خواتین کی سہ فریقی سیریز میں اپنی ٹیم کی فاتح مہم میں وکٹ لینے والوں میں سے ایک تھیں۔ خواتین کے زمرے میں آسٹریلیا کی معروف لیگ اسپنر الانا کنگ جو کہ فروری کے لیے آئی سی سی ویمنز پلیئر آف دی منتھ کی دعویدار ہیں، نے خواتین کی ایشز سیریز میں شاندار کارکردگی کا مظاہرہ کیا۔ میلبورن میں کھیلے گئے اسٹیڈیم اون ٹیسٹ میں ہندوستان نے شاندار کارکردگی کا مظاہرہ کرتے ہوئے سیریز جیت لی۔ کنگ نے مڈل آرڈر میں نیٹ اسکورر برنٹ ڈنکلے اور دیپتی جوش کی اہم وکٹیں لیں۔ انہوں نے پہلی اننگز میں 45 رنز دے کر چار وکٹیں حاصل کیں۔ اس کے بعد انہوں نے دوسری اننگز میں 53 رنز کے عوض پانچ وکٹیں لے کر ٹیسٹ ترین فارمیٹ میں اپنے کیریئر کی بہترین واپسی کرتے ہوئے اس اعزاز کے لیے بورڈ میں اپنا نام درج کرایا۔

## ویمنز پریمیئر لیگ: ممبئی انڈینز نے یوپی واریئرز کو چھ وکٹوں سے ہرایا

لکھنؤ، 6 مارچ (یو ایس این)۔ ویمنز پریمیئر لیگ (ڈبلیو پی ایل) 2025 کے 16 ویں میچ میں ممبئی انڈینز نے یوپی واریئرز کو چھ وکٹوں سے شکست دی۔ اہل بھاری واجپائی ایکانا کرکٹ اسٹیڈیم لکھنؤ میں کھیلے گئے اس میچ میں ممبئی انڈینز کی کپتان ہرمن پریت کور نے ٹاس جیت کر پہلے گیند بازی کا فیصلہ کیا۔ پہلے بلے بازی کرتے ہوئے یوپی واریئرز نے 20 اوورز میں 9 وکٹوں کے نقصان پر 150 رن بنائے۔ ٹیم کی جانب سے جارجیا ولو نے 33 گیندوں پر 55 رنوں کی اہم اننگز کھیلی جا ہم دیگر بلے باز ان کا ساتھ دینے میں ناکام رہے۔ ممبئی انڈینز کے گیند بازوں نے سدھی ہوئی گیند بازی کا مظاہرہ کیا جس کی وجہ سے یوپی واریئرز اسکور کرنے میں ناکام رہی۔ ممبئی کی جانب سے اسٹیلا کیر نے پانچ جبکہ نیلی منیموز نے دو وکٹیں حاصل کیں۔ جبکہ نیٹ سیور برنٹ اور پرویکا سسودیا نے ایک ایک وکٹ حاصل کی۔ ممبئی انڈینز نے ہدف کا تعاقب کرتے ہوئے 18.3 اوورز میں 4 وکٹوں کے نقصان پر 153 رن بنا کر میچ جیت لیا۔

## یورو پا لیگ: ریئل سویداد اور مانچسٹر یونائیٹڈ کے درمیان ڈرا

میڈرڈ، 7 مارچ (دس)۔ یورو پا لیگ کے آخری 16 مرحلے کے پہلے مرحلے میں ریئل سویداد اور مانچسٹر یونائیٹڈ کے درمیان میچ 1-1 سے برابری پر ختم ہوا۔ یہ میچ جمعرات کو باسکی ٹیم کے ریلیے اریناسٹیڈیم میں کھیلا گیا۔ ریئل سویداد کو میچ سے قبل اس وقت دھچکا لگا جب ہسپانوی مڈفیلڈر مارٹن زوبیمینڈی بیماری کی وجہ سے ٹیم سے باہر ہو گئے۔ ان کی غیر موجودگی کا اثر ٹیم کے کھیل پر پڑا کیونکہ یونائیٹڈ نے پانچ ڈفینڈروں کے ساتھ دفاعی کھیل اپنایا اور جوابی حملوں پر زور دیا۔ ایلیجاندرو گارناچو نے یونائیٹڈ کے لیے پہلی کوشش میں گول کیا لیکن ان کا شاٹ سیدھا گول کیپر اینکی راميرو کے ہاتھ میں چلا گیا۔ دونوں ٹیمیں دفاعی طور پر مضبوط نظر آئیں لیکن کے چند مواقع پیدا ہوئے۔ جوشوا زرکزی یونائیٹڈ کے لیے ایک اچھا موقع پیدا کر سکتے تھے، لیکن ارژ ایلونسو نے لگاتار دو شاٹس روکے۔ اس کے ساتھ ہی ریئل سویداد کے آندرے اونا کو پہلے ہاف میں کوئی شاٹ روکنے کی ضرورت نہیں پڑی۔ دوسرے ہاف میں پہلا موقع گارناچو کو ملا۔ جنہوں نے فری کک سے اچھی کوشش کی، لیکن گیند پوسٹ سے باہر چلی گئی۔ یونائیٹڈ کے لیے جوشوا زرکزی نے پروفیز فرینڈس کے پاس پر شاندار لیفٹ فوٹ شاٹ لگا کر ٹیم کو برتری دلائی۔ شاہم چھودیر بعد فرینڈس کی جانب سے غیر ضروری ہینڈ بال کی وجہ سے ریئل سویداد کو پنالٹی کی شکل میں موقع ملا اور ایلیاز ایال نے گول میں بدل کر اسکور 1-1 کر دیا۔ ریئل سویداد کے پراس میڈیز نے فاتحانہ گول کرنے کی کوشش کی لیکن اونا نے ان کی اس کوشش کو شاندار طریقے سے بچا لیا۔ دوسری جانب استھلیٹک بلباؤ کو اپنے پہلے مرحلے کے مقابلے میں آخری لمحات میں شکست کا سامنا کرنا پڑا۔ روم میں کھیلے گئے اس میچ میں استھلیٹک بلباؤ کو اٹالوی کلب روما کے خلاف 1-2 سے شکست کا سامنا کرنا پڑا۔ اٹالی ویمنز نے 50 ویں منٹ میں ہیڈر کے ذریعے استھلیٹک کو برتری دلائی لیکن چوہمنٹ بعد استھلیٹو نے روما کے لیے برابری کا گول کیا۔ میچ کے آخری لمحات میں بلباؤ کو 10 کھلاڑیوں کے ساتھ کھیلنا پڑا کیونکہ دفاعی کھلاڑی بیرا ایے الوارز کو دوسرا ییلو کارڈ ملنے پر باہر بھیج دیا گیا۔

## نیمار کو ورلڈ کپ کوالیفائرز کیلئے برازیل کی ٹیم میں واپس بلایا گیا

ریو ڈی جنیرو، 7 مارچ (یو این آئی) برازیل کے تجربہ کار فٹبالر نیمار کو کولمبیا اور ارجنٹینا کے خلاف ورلڈ کپ کوالیفائر کے لیے 17 ماہ بعد برازیل کی ٹیم میں واپس بلا لیا گیا ہے۔ برازیل کے مینیجر ڈوریول جونیئر نے جمعرات کو ایک نیوز کانفرنس میں کہا، "ہم جانتے ہیں کہ وہ ابھی تک انجری سے سخت یاب ہونے کے عمل میں ہیں، لیکن ہم یہ بھی سمجھتے ہیں کہ ان کی دستیابی میچ کے دوران پیدا ہونے والی کسی بھی صورت حال پر قابو پانے میں ہماری مدد کر سکتی ہے۔" انہوں نے کہا کہ "ہم فطری طور پر ان کے دستیاب ہونے کے منتظر تھے۔ وہ ایک ایسے کھلاڑی ہیں جنہیں ہر کوئی اچھی طرح جانتا اور سمجھتا ہے۔ وہ واپس آ کر بہت خوش ہیں اور ہم انہیں وہ تمام سپکیورٹی فراہم کریں گے جو انہیں اپنی بہترین کارکردگی دکھانے کیلئے درکار ہیں۔" قابل ذکر ہے کہ برازیل کا مقابلہ 20 مارچ کو برازیلیا میں کولمبیا اور پھر پانچ دن بعد بیونس آئرس میں ارجنٹائن سے ہوگا۔ پانچ بار کی عالمی چیمپئن اس وقت 10 ٹیموں کے جنوبی امریکی گروپ میں 12 پوائنٹس کے ساتھ پانچویں نمبر پر ہیں۔

## ڈیوڈ لائیڈ نے ڈربی شائر کے کپتان کے عہدے سے استعفیٰ دیا

لندن، 7 مارچ (دس): ڈربی شائر کے آل راؤنڈر ڈیوڈ لائیڈ نے 2025 کے سیزن سے قبل کلب کی کپتانی سے استعفیٰ دے دیا ہے۔ لائیڈ، جو 2023 میں تھورن گر سے ڈربی شائر منتقل ہوئے، گزشتہ سال کاؤنٹی چیمپئن شپ میں ٹیم کے کپتان تھے لیکن ان کی قیادت میں ڈربی شائر ڈویژن نو میں سب سے نچلے مقام پر رہا اور نو ڈرا پوائنٹس حاصل کیا۔ اپنے پہلے مکمل سیزن میں 32 سالہ لائیڈ نے چیمپئن شپ میں بلے سے 23.47 کی اوسط اور گیند سے 31.00 کی اوسط سے مظاہرہ کیا۔ انہوں نے بہتر انفرادی کارکردگی کی امید میں کپتانی چھوڑنے کا فیصلہ کیا ہے۔ ڈربی شائر کے ہیڈ آف کرکٹ مکی آرتھر نے تھورنٹن کلب کی طرف سے جاری کردہ ایک بیان میں کہا: "ڈیوڈ نے بطور کپتان اپنی پوری کوشش کی ہے اور وہ ایک شاندار لیڈر رہے ہیں، لیکن ٹیم کی قیادت کرنے کا ذمہ دباؤ اپنی فارم دوبارہ حاصل کرنے کی کوشش اور اپنے خاندان کے ساتھ توازن برقرار رکھنا - وہ تمام وجوہات ہیں جن کی وجہ سے ان کے لیے اس ذمہ داری سے دستبردار ہونا بہتر ہوگا۔" انہوں نے مزید کہا، "ڈیوڈ میرے ساتھ بہت ایمانداری سے پیش آئے۔ وہ ٹیم میں اپنا حصہ ڈالنے کے لیے بے حد پرجوش ہیں اور ان کا تجربہ اور قائدانہ صلاحیتیں ڈریسنگ روم اور میدان میں انمول ثابت ہوں گی۔ ہم اس سیزن میں ان کی بہترین کارکردگی دیکھنے کو متلے ہیں۔" ڈربی شائر نے 2024 کے سیزن سے پہلے بڑی تبدیلیاں کیں، جب لائیڈ نے لیس ڈوبلے کی رخصتی کے بعد کپتانی سنبھالی۔ تاہم ٹیم کی کارکردگی میں زیادہ بہتری نہیں آئی۔ 2023 کے سیزن کو بغیر کسی جیت کے ختم کرنے کے بعد، انہوں نے 2024 میں ایک جیت درج کی، چوتھی بار سے اور بالآخر چوائنٹس ٹیبل کے سب سے نیچے رہے۔ حالانکہ یہ ایک جیت ڈربی میں چیمپئن شپ کرکٹ میں پانچ سال کے سوکھے کو ختم کرنے میں کامیاب رہی۔ کپتانی چھوڑنے کے اپنے فیصلے پر، لائیڈ نے کہا: "یہ میرے لیے آسان فیصلہ نہیں تھا، لیکن سردیوں میں میں نے اپنے دوستوں، خاندان اور ٹیم کے ساتھیوں کے ساتھ اس پر تبادلہ خیال کیا اور مجھے لگتا ہے کہ یہ فیصلہ مجھے اپنے کھیل پر توجہ مرکوز کرنے میں مدد کرے گا۔" انہوں نے مزید کہا: "یہ ڈربی شائر کے کپتان کے لیے اعزاز کی بات تھی۔ اب میں کم دباؤ کے ساتھ کھیلنے کے لیے پرجوش ہوں، ہمیں اور کوچنگ ٹیم سے سیکھنے کے موقع کو کھنا چاہتا ہوں اور اپنے حامیوں کو بہترین کارکردگی دکھانے کی کوشش کروں گا۔

GOVERNMENT OF JHARKHAND

**प्रिय आँगनबाड़ी सेविका एवं सहायिका बहनों,**

**आप सभी को अंतर्राष्ट्रीय महिला दिवस 8 मार्च, 2025 की हार्दिक शुभकामनाएँ।**

आज इस शुभ अवसर पर मैं अपने प्रिय आँगनबाड़ी सेविका एवं सहायिका बहनों को राज्य के प्रति आपकी समर्पित सेवा के लिए दिल से सराहना करने के साथ-साथ अपनी कृतज्ञता व्यक्त करता हूँ। इस वर्ष अंतर्राष्ट्रीय महिला दिवस का मुख्य थीम Accelerate Action रखा गया है, जिसका मुख्य भाव महिलाओं के अधिकारों, लैंगिक समानता तथा सम्पूर्ण विकास को तेज़ गति देने पर ज़ोर देता है। हमारी आँगनबाड़ी सेविकाएँ एवं सहायिका बहनों के द्वारा इस थीम को पूर्ण रूप से सार्थक करते हुए तन-मन से राज्य हित में कार्य किया जा रहा है। आँगनबाड़ी केन्द्रों के माध्यम से समुदाय की सेवा में आपके अटूट, सम्पूर्ण और निरंतर प्रयासों के लिए अबुआ सरकार आपका आभारी है।

हमारे लिए बहुत गर्व का विषय है कि महिला, बाल विकास एवं सामाजिक सुरक्षा विभाग के अन्तर्गत कुल- 37876 सेविकाएँ, 34941 सहायिकाएँ एवं 679 महिला पर्यवेक्षिकाएँ क्षेत्रीय कार्यकर्ता के रूप में समाज में समान अवसर का सर्वश्रेष्ठ उदाहरण देते हुए निरंतर कार्यरत हैं।

आज आँगनबाड़ी केन्द्रों के माध्यम से नियमित स्वास्थ्य जाँच, वृद्धि निगरानी, टीकाकरण तथा कुपोषण प्रबंधन के माध्यम से मातृ मृत्युदर एवं शिशु मृत्यु दर में कमी आयी है, जो काफी गौरवान्वित करता है। पोषण जैसे महत्वपूर्ण विषय को जन आंदोलन का रूप देकर कुपोषण मुक्त झारखण्ड की कल्पना को साकार करने की यात्रा में आप महत्वपूर्ण भूमिका निभा रहीं हैं।

उल्लेखनीय है कि आज झारखण्ड राज्य में 154186 गर्भवती महिलाओं, 121655 धात्री माताओं तथा 1323217 छः माह से तीन वर्ष के बच्चों को पोषक तत्व से भरपूर शिशु आहार, पौष्टिक मीठा दलिया एवं नमकीन दलिया नियमित रूप से आँगनबाड़ी केन्द्रों के माध्यम से उपलब्ध कराया जा रहा है। साथ ही, 3 से 6 वर्ष के बच्चों को गर्म ताज़ा पका हुआ भोजन के साथ-साथ अण्डा भी उपलब्ध कराया जा रहा है, जिससे कि बच्चों का विकास सही ढ़ग से हो सके तथा वे राज्य निर्माण में अपना सम्पूर्ण योगदान दे सकें।

आज के Digital युग में हमारी आँगनबाड़ी सेविकाएँ तथा महिला पर्यवेक्षिकाओं की महत्वपूर्ण भूमिका को देखते हुए जल्द ही उन्हें Smart Phone उपलब्ध कराया जाएगा।

आपके द्वारा कई महत्वपूर्ण योजनाओं यथा-सावित्रीबाई फुले किशोरी समृद्धि योजना, झारखण्ड मुख्यमंत्री मंईयाँ सम्मान योजना, पोषण अभियान योजना, पेंशन योजना, निःशक्त कल्याणार्थ योजना, सामुहिक कुरीति निवारण योजना, विधवा पुनर्विवाह योजना का सफल क्रियान्वयन किया जा रहा है, जिससे कि जनसमुदाय को इन योजनाओं का लाभ ससमय मिल सके। साथ ही, बी.एल.ओ. के रूप में आपके अथक प्रयासों के कारण राज्य भर में मतदाताओं का समावेशीकरण हुआ है एवं चुनाव पर्व में लोगों ने बढ़-चढ़ कर अपने मताधिकार का प्रयोग किया है।

आज इस अंतर्राष्ट्रीय महिला दिवस पर आपकी मेहनत और लगन के साथ-साथ महिलाओं के सम्पूर्ण विकास, सशक्तिकरण तथा समान अवसर दिलाने की दिशा में आईए मिल कर हमसब प्रयास करें ताकि **अबुआ झारखण्ड-स्वस्थ और सुपोषित झारखण्ड बन सके।**

**आपका आभार और धन्यवाद !**

शुभकामनाओं सहित

**हेमन्त सोरेन**
मुख्यमंत्री, झारखण्ड

महिला, बाल विकास एवं सामाजिक सुरक्षा विभाग, झारखण्ड सरकार

PR-348116(Women, Child Development & Social Security)24-25